庸報

THE YUNG PAO
TIENTSIN

中華民國十六年七月二十八日 即丁卯年六月三十日 星期四

法租界廿一號路電話南局 編輯部 六九四 營業部 二六六八 電報掛號一六六一

第二年第卅三號

本報價目

本埠	外埠及日本	歐美各國
一月大洋一元	一月一元	一月二元五角
半年五元五角	半年五元五角	半年十五元
一年十元	一年十元	一年三十元

今日出三大張 售銅元十二枚
廣告取價非常便廉 備有價表函索即寄

奪回徐州又佔符離集

直魯軍先鋒進逼南宿州

滬電稱宿州以北有激戰＝魯訊隴海線進至碭山以西

分兵西下以禦馮玉祥之東侵 孫傳芳軍將親往最前綫應戰

左翼忽趨緊張

莒州發現南軍說 土匪劉黑七佔領蒙陰沂州

上海二十六日東方電，此間所傳，占領徐州之魯軍，一度規復，旋經南軍反攻奪回，目下在南宿州之北方激戰中，雙方似死傷頗鉅，蔣介石因戰局吃緊，昨日自甯北上，一兩日中擬再歸甯、有大批南軍傷兵陸續到甯，

濟南軍事會議之決定

濟南快信

津浦路線之戰事，連日魯軍進展之速，殊出吾人意料之外，據軍界方面本日「二十六日」所得之前方報告，直魯聯軍二十四日克復徐州後，又乘勢繼續向南進攻，聞已於本日「二十六日」上午克復符離集，迄至今「二十六日」午止，直魯聯軍之先鋒隊已進至南宿州附近，褚玉璞於本日「二十六日」上午四點五十五分，由徐州乘專車到濟，向張宗昌報告前方戰況，隨行者有直隸號鐵甲車一列，及所獲南軍中山號鐵甲車四五六號各列，均由直隸號鐵甲車隊長孫寰洲統帶，於早四點先行到濟，又有衛隊車一列，載衛兵一大隊，手槍隊一隊，迫擊砲機關槍各一連，於早五點隨褚玉璞之專車一同入站，統計一行共爲六列車，褚氏到濟時，軍政界各要人全體赴車站歡迎，褚氏下車後即赴督署謁見張宗昌，報告前方情形，及克復臨城韓莊徐州之經過，張宗昌頗爲嘉許，允將預備之賞洋三十萬元，即日發下，以俾分給前方出力將士，據褚氏云，魯軍前方極爲順利，除正面已抵南宿州附近外，隴海路綫亦可進至碭山以西，張宗昌因褚氏在南作戰有功，當在督署中設宴爲褚玉璞洗塵，並邀孫傳芳李藻麟等作陪，席間杯觥交錯，極盡歡洽，席散後，當開一度軍事會議，當場議決直魯軍暫緩前進，俾便分兵開往魯西，禦馮玉祥之東侵，孫傳芳之軍隊，即日開往最前綫，担任攻打江蘇，會議完畢，褚玉璞即赴製錦市私宅休息，擬於晚十點，仍帶全部人員，由濟北上向張作霖報告一切云，

又據某方消息，魯軍之左翼，忽趨緊張，莒州有爲南軍佔領之說，土匪劉黑七部亦將蒙陰沂州一帶佔據，張宗昌孫傳芳接到報告後，已派兵前往會力攻擊云、（七月二十六日晚害生發）

馮玉祥由隴海路東進

蔣介石電請其襲擊徐州以阻魯軍南下

上海二十六日電通電，南京電訊，蔣軍退出徐州，扼守臨淮關固鎮，電向馮玉祥報告退兵情形，要求馮軍向隴海綫東進，阻止魯軍南下，馮最近電復，允派陝豫聯軍五旅，進屯碭山虞城，準備襲擊徐州魯軍，軍餉由甯担任，

魯戰寫眞

程國瑞告奮勇：鐵甲車之奪回：女宣傳員被捕

廿六日濟南通信，據隨褚氏同來之某重要軍官談述，此次直魯軍反攻勝利，純於由褚玉璞督戰嚴厲之力，褚氏在前綫時，對臨陣退縮及違犯軍法之人員，無論何人，均立地正法，決不循情，各軍官不敢遇事敷衍，故士氣爲之一振，第三軍長程國瑞，因有違軍紀，曾自告奮勇，帶罪立功，如不獲勝，甘受軍令，經褚之許可後，程即退去上衣，持手提機關槍，親冒矢石，在火綫督戰，及克復臨城韓莊後，褚氏大喜，立在車上設宴，爲程慶功，故此次戰役，得力程氏之處頗多，又有魯軍某副官，前因直魯軍北退，未及隨大隊北上，即在臨城附近扮作小本商人，此次乘南軍退卻之時，持假手槍強迫鐵路工人將臨城以北之鐵路秘密挑斷，致南軍之中山四五六號三列鐵甲車，均不能退回，被魯軍所獲，褚玉璞特賞該副官大洋一千元，並給某種官職，聞此三列鐵甲車均係南軍在門臺子奪自魯軍者，中山第四號即爲湖北號改造，中山五六兩號，即爲長江長城兩號改造，湖北號刻已運往天津修理，須二十日方可竣功，又聞褚氏係二十五日晚間由徐州動身北來，曾在徐州拿獲黨軍女宣傳員六人，均妙齡美貌，剪髮者四，不剪髮者二，已交張宗昌審問，又褚玉璞因直隸號鐵甲車隊長孫寰洲，轉戰南北，頗著勞績，已委孫氏爲鐵甲車總司令之職，正式命令，今明日便可發表云，

★★★★★

芳澤回任途中先赴寧

關於課稅問題作具體接洽

東京二十七日電通電，駐華日使芳澤謙吉，定於八月一日晚，由東京出發回任，聞擬於途中轉經上海前赴南京，關於課稅問題，將與甯政府直接作具體諒解，

武漢實行反共

甯對汪孫徐仍攻擊

漢口二十五日專電，中央執行會已公布於八月十五日舉行大會，會議各案，業由政治會負責籌備，其議案中重要者，係議請將國民政府及革命各軍中所有共產黨員職務解除，並令行各國民黨部黨員在不得政府許可時，不得加入共產黨，並議請以明令規定各黨員有援黨者，即由國黨內除名云，

上海二十七日國聞電，甯派對汪（精衞）孫（科）徐（謙）顧（孟餘）仍攻擊，謂改換面目，以退爲進，

陳嘉謨依然被囚禁

劉玉春釋放爲固其部下軍心

漢口二十五日專電，吳佩孚部下勇將劉玉春，前以固守武昌四十日著聞者，自被囚於革命軍手下後，曾經審訊一次，現武漢政府已準備於數日內還其自由，該項釋放命令，由唐生智軍司令部于本日公布，原因劉玉春部下將士已多歸附國軍，劉氏一經釋放，則可振作該各軍軍心，於革命事業不無小補，但與劉同時被囚之前湖北督理陳嘉謨尚在獄中，一時不能得自由云，

陸路返俄

鮑羅廷

漢口二十五日電通電，鮑羅廷於二十三日，已由廬山回漢，近將歸國，目下正在準備啓行，其路途將經京漢而至鄭州，次經陝西蒙古各屬入俄，

伍朝樞返南京

上海二十六日國聞電，伍朝樞今晚回甯，

甯漢雙方調兵備戰忙

有局部衝突尚無正式接觸

上海二十六日電通電，甯漢兩軍，現在皖西出動軍隊，惟雙方之動員準備，均欠完備，且以天氣炎熱，輸送徐緩，由大勢觀察，其能配置於戰綫上，至少須更有兩旬日以上，一方現有馮玉祥主倡之開封會議，雙方略有妥協氣分，是以就長江大局而論，恐非急遽之間所能解決也，又訊，劉佐龍部現已開抵華陽附近，與葉開鑫部聯絡，拒武漢軍，

上海廿七日電通電，賴世璜王普兩軍，奉令攻贛，二十日由安徽出發，分從休寧婺源向樂平德興前進，奪取南潯鐵路，會師於鄱陽湖，贛軍唐福山蔣鎮臣舊部，受方本仁運動，在宜黃臨川一帶，組成兩師，響應蔣軍，謀佔樟樹鎭要隘，有已與朱培德部在崇仁附近發生衝突說，

日人方面據南京電云，蔣介石決定防禦武漢軍之兵力，爲葉開鑫賀耀祖兩軍全部，王普，李宗仁，白崇禧等三軍各半，及何應欽之有力部隊一部，約計五萬餘人，現令駐省西南之長江兩岸，集中兵力，至對錢塘江上游防務，則令周鳳歧完全担任云，

武漢派之策略

上海二十六日電通電，馮玉祥對武漢派，決用和平手腕解決，唐生智調派第十五第二十兩軍，及中央獨立師，助陳嘉祐攻粵，分派共產黨員及粵籍失意軍官往肇慶高雷潮梅等處，運動土匪農軍，通令李濟琛李福林改變宗旨，與武漢派採一致行動，

蔣部將異動

漢口二十五日電通電，武漢派尚在繼續運兵向下游出動，據其宣傳，近已由朱培德出面，聯絡蔣將領，如白崇禧，李宗仁，李濟琛，黃紹雄等，相約對蔣脫離，而該將領等之態度，大抵可與武漢派合作，倘至蔣介石所能自由使用之軍隊，當至多不過六萬，而武漢派直屬兵力，號稱達九萬云

★★★★★

武漢派與南京派

一日本記者滬漢途中觀察記一「續昨」

兩軍陣容

蔣介石所部各軍，雖亦盛行宣傳，然實際對漢之軍事行動，因北軍反攻徐州，迄無積極之準備，惟鑒於武漢方面開始出兵，始令駐紮蕪湖附近久無戰意之王普軍，開赴安慶上游，此十三日之事也，其後對於北軍之反攻，漸少顧慮，乃調駐江北之第一軍何應欽部，集中鎭江南京，復行運往安慶蕪湖，防備後方，并將在前綫賀耀祖葉開鑫等軍調回，目下正是全力向上游輸送軍隊，然武漢軍既將防備江南第一線之江西收歸掌握，復分三路進兵，一路沿江而下，左翼由望江進向潛山，擬衝安慶之側面，主力部隊，則企以經秋浦壓迫安慶前面之勢，第二路由景德鎭進窺皖南，第三路將出贛東玉山方面，擬過浙江錢塘江上游，其所佈陣勢似係既定計畫，

武漢現狀

試觀兩軍佈防情形，武漢之兵力約十七八萬，南京之兵力，號稱二十餘萬，除留守後方之必要部隊外，立於戰綫者，雙方各有十萬餘人，武漢派既制先機，收有江西，而占地利，加之實行驅逐共產派，已無後顧之憂，要不外爲財政困難，物資缺乏，以及湘軍之作祟，方佈此背水之陣，出征將士，僅爲寬一黍坐之途，故有死戰之覺悟，因之士氣大振，所慮者仍爲共產與反共產之爭耳，據聞兩派妥協，既已成立，共產派之首領，表面雖暫行去職，暗中仍在聯絡，担任擾亂甯派後方之指揮宣傳之責，其所以表面更換招牌之原因，爲使反共產者無所藉口耳，再觀

南京實況

第一，將領多無戰意，反均變爲熱中地盤之爭奪，士氣亦不甚振作，至南北妥協之說，其量不過爲使奉方中止反攻，決非誠意言和，防禦方面，蘇省側面，後方之皖南，以及浙江省邊，俱無何種設備，萬一敵軍襲來，則擬以集中甯鎭之軍隊，從事防禦，殆缺革命軍特質之積極的攻擊精神，今日之蔣介石，恰似江西戰後之孫傳芳，恢復此頹勢之方法，不外使馮玉祥威脅武漢，與唐生智之倒戈，但於武漢派如現在之有利的進展途中，無論馮唐，均不可靠，然則素稱革命軍勇將之蔣介石，處此難關，將揮何種手腕而挽回大勢耶，要不外惟力是視耳云，（已完）

唐戴春溺斃

南陽丸船主忽視職務

南京交涉員向日領事提抗議

上海七月二十六日路透電，雲南專使唐戴春，及其他人員，六月十九日被溺斃事件，中國方面，力言係南陽丸船主忽視職務所致，南京政府交涉員，遞達四項要求於日本領事，㈠南陽丸船主，及其他在事人員，加以懲辦，㈡對於唐氏家屬，須賠償七萬元，其他華人三名，各三千元，其他得救華人五名，各五百元，㈢該會社及日船於追悼被溺之日，下半旗誌哀，㈣日領須送達書面之道歉書於南京政府，並担保此項情事，永不再有，該交涉員於提出前列之最小限度之要求時，表示相信日本方面，有全然允諾之可能云，

西南重要代表到甯

上海二十六日國聞電，甯傳有（二十五）日到西南重要代表，

甯政治會議決

軍委會內部未組成前一切軍政由總部負責

上海二十六日國聞電，甯政治會議決，在軍事委員會各廳處未全成立以前，一切軍政，仍由總部負責，交國府下令施行，

南京新稅新定之比率

加征百分一五，二五，及五七，五

上海七月二十六日路透電，正式徵稅貨物表中，自九月一日起，加征百分之一五之奢侈品如下，鐘表，照像器具，打字機，及各種辦公處用機器，電鍍品，利器，保險箱等，皮貨，香水，通心粉等，鮮菜，

加征百分二五之奢侈品如下，飾物，寶石，銀器，古玩，古器，藝術作品，樂器，玻璃器具，皮製品，香粉，化裝品，汽車，汽水，絲等，家用織品，無屬綫，服錦物品，洋傘，各種外國新貨，罐頭食品，菓醬，米古力糖，方糖菓子露及茶等，增加百分之五七，五者，爲雪茄烟，捲烟，製就之烟葉，酒類，酒精，啤酒，及各種酒精之流質等，

滬中華書局將復業

當局調停結果

上海二十七日國聞電，中華書局經當局調停，東「一日」可復業，

浙省政府改組

張靜江爲主席

上海廿七日國聞電，浙省政府有「廿五日」改組成立，推定張靜江爲主席，

浙庫劵悉解甯

共五百萬

上海二十七日國聞電，浙承募二五劵五百萬，中百萬係由滬中行商借，餘各縣攤派，現已解甯，

滬律師伍澄宇被捕

謂有共黨嫌疑

上海二十六日國聞電，粵籍律師伍澄宇，昨晚在事務所被警備司令部會同捕去，謂有共黨嫌疑，

北京被捕學生

大部分可望釋放

惟須待陳興亞消假之後

各學校當局之竭力營救

京訊，此次黨案被捕之七十餘名學生，日前由偵緝處解送四十一名到警廳審訊發落，茲據警界消息，解廳之學生，現已審訊完竣，情節較重者，爲數不過幾人，其餘多係因有嫌疑被逮，除情節較重者，決予拘留外，餘人本可即日釋放，惟因警察總監陳興亞現尙在請假中，無人負責，故仍暫行拘押，一俟總監消假視事，即行釋放，又聞各學校當局，自學生被捕後，對於營救事宜，迄未放鬆，現因天氣酷熱，深恐被捕學生在獄受病，進行營救愈力，日來奔走愈覺忙碌云

暑天熱季衞生須知

夏季病症預防法

因蒼蠅能傳染各種夏季易得之腸胃病，如霍亂，痢疾，熱病等等，故須設法防治之，房屋須有布紗或鐵紗之門及窗戶，所有一切食物，及其附屬品，均須用布紗罩，或鐵紗罩障覆之，以防蒼蠅，「各食物舖商及各賣吃食小販，對於此條尤須切遵，」髒水桶，髒土箱，均須有蓋，並須常常蓋之，廁所水溝，以及存放髒水桶，並髒土箱地方，均須常灑消毒藥水，（消毒藥水配製法，係分二種，一種用石炭酸水五成合以清水九十五成，一種用石灰廿成合以清水八十成，）至少每星期灑一次，暑天大熱時候，須每日灑一次，房院四週，必須打掃，並不准在該處放穢物，

飲食起居須知

不可食不熟之物，（青生未熟之菓品萬不可食，）不可飲不開之水，（飲用牛奶亦然）莫食不潔之冰，（除人造冰外，海河，各小河，各水坑之冰，均不潔淨，不可入口，）敞口盆罐，存儲飲料，塵土微蟲，最易侵入，故不可購飲街上售賣之敞口盆罐中飲料也，遇有閙霍亂之時，即不可食香瓜及西瓜，每次吃飯以前，須用胰子及熱水將手洗淨，夜間千萬勿貪涼，至少亦須將肚子用小被蓋上，

日光炎病或暑熱病之急救法

將病人放在蔭涼之地，將伊之衣服，凡可以與呼吸有碍者，如領扣，領帶，腰帶等處，均爲之解開，用手巾浸涼水慢慢擊打頭部，並在胸上，爲之蓋以涼水巾布一塊，使之聞醋，或嗅代和藥水，飲以少許燒酒，亦可聞以阿莫那克藥水，至必要時，並須施用有准率之拉送舌頭法，

福祿林

西菜部　精美大菜　點心糖菓

法界中市廿七號路

中菜部　衛生酒席　美味点心

跳舞　每晚　十点起至三点止

電話南局　二九二六號　二二四號　一五九七號　二一四號

屋頂花園　空氣涼爽　佈置精美

三陽樓南飯莊

本飯莊開設法界梨棧佈置精美特聘南方上等技師烹調適宜承辦各種筵席隨意小酌應有盡有已於日昨開幕雅座清潔招待適到無待贅述如蒙賜顧毋任歡迎電話南局六十二號

（乙二四·六·七如）

紫竹林 宴廳

每早八点至晚十二點半止內設雅座西法大菜各種冷熱点心隨意小酌無美不備佈置精雅招待週到惠顧諸君盍興乎來

住海大道口四號路藍牌電車道旁　電話南局一千五百七十七號

三新公司　新旅社新園告白

本公司在天津日界旭街中市開辦以來一名驗選南部四層洋樓新旅社客房百餘間特等客房另設浴室類皆陳設潔淨空氣鮮夏用電風扇冬用暖汽管應有儲有新色色俱佳督飭茶役伺候周全自製汽車往來車站接送貴客益見並利大部洋樓新園盆湯優等特等浴室便律刷北雅潔明亮於衛生最為合宜樓一西菜新餐室寬暢雅座具佳應時製菜下精美部倫總之本公司占津埠繁華適中之地絕各界旅行安處之方事事求新不落入後為杠顧諸公定知非虛語也

天津三新有限公司啓（甲一四五·六·二八）

本館寄售彊邨叢書

歸安朱古微先生輯唐宋金元詞學大家百七十餘種彙刻成書書中所採類多內孤本校勘精確早爲世所推重本館因先生委託代爲寄售來書無多購者從速

精裝四十冊竹紙每部定價三十元　粉連紙四十元　一律八扣

天津六國大飯店

房間華麗　餐美價廉

法領事衙門對過　電話南局一三七九

天津　津津食堂

泰康商場三樓

飲食家荒遊新天樂革破界之開別面新開生

西菜部　中菜部　素菜部　茶點部　檯球部

（甲八〇·品）

百歲公司

開設天津泰康商場內

專售兒童應用物品　承做兒童各季衣服

（乙三一〇·如）

明記皮鞋公司

法租界國民飯店對過門牌六七至六九號電話南局一七六八

本號自運各國皮料，禮聘上等技師，精製男女皮鞋，各種繡花蓬布男女拖鞋，旅行皮箱皮銀夾，洋箱軍用皮件，一應俱全，定製貨物，限期不悞，凡士農工商，以及閨閣名媛，欲知出品之精良，式樣之美麗，取價之公道者，請來參觀擇選可也。

（乙一六四·七·二五如）

大律師唐寶鍔代表駐津永泰和烟草公司聲明圖章

本公司向用之橢圓形漢英文收銀圖章前因發見被人仿刻僞造借據於本年八月二十二日起作廢以後公司收據及來往文件除換圖章外仍以經理或主任之人分別責任簽字爲憑

事務所　出張所

京宣外求志巷二一八電南三六二三號

津河北四經路南四五電總一七七九號

英租界三德里五號借電南二二九號

日租界旭街一九號電總局二六四一號

（乙一九八·七·三一冰）

啓新洋灰股份有限公司第十五屆派息廣告

本公司在法界總事務所派發第十五屆股息訂於陽歷七月十二日起派發擴充股續發股股息自八月一日起派發老股增益股股息特此廣告

（甲八二·品）

北京復興建築公司

本公司自開辦以來已歷二十餘年專承土木工程如鐵路橋梁開山鑿洞鋪路以及建築樓房等無不工作精細質料堅美並京津滬漢奉哈閩濤等處均留有優美之成績凡有興建大小土木工程者敝公司無論投標開價無不格外克己

總公司北京北總布胡同

分辦事處天津日租界明石街　奉天南三經路　哈爾濱西馬家溝文景街　上海[illegible]西路　吉林西大街

（甲六四·一·二八冰）

樓房出售

地址　意租界二馬路二十九號

房屋四樓四底一所　後樓四底　門房　車棚　電燈自來水俱全

接洽處　特別三區三經路十六號

（乙一零六·七·三文）

房屋出售

地址　法租界三十一號路轉角三十二號

畝數　二畝五分

房屋　十樓十底洋式房屋一所　汽車房以及一切衛生設備俱全

接洽處　法租界庸報社營業部

（乙·三）

麗章照像舘遷移擴充開幕

專照像片　精工放大　內照外照　極爲方便

照像材料　各種俱全　代客冲印　物美價廉

布景優美　樣式新奇　交件敏捷　絕不遲延

法界新菜市西大安里對過電話南局一九二五一　北天備一

京奉鐵路管理局招標出售舊鍋爐廣告

本路擬將唐山製造現存之完好舊鍋爐七具招標出售如有願意承買者可向天津河北新車站本局材料課索閱招標條欵及各鍋爐詳細說明照章投櫃可也

（甲三一·七·二）

京奉鐵路管理局招標承修瀋陽總站廣告

本路建築瀋陽總站鐵筋洋灰三層樓房奉准用無限制招商投標承修凡欲承修者務於七月十八日至七月廿九日開明履歷成績住址并隨帶掛號費洋三拾元親到本局考工課掛號當即給予投標章程特此廣告

（甲六·三）

辦公時間每日上午九時起至十二時　下午二時起至四時止

泰興永鐵工廠遷移廣告

本廠因原有房屋翻造現已遷移至法租界菜市西竹遠里口十五號門牌洋灰樓房照常營業惟恐新舊顧主不明地址特此登報聲明電話南局三一三二號

（乙一〇〇·六·一如）

人格教育

余天休

有爲者

一　導言

我作這篇文章的目的，是要想勉勵一班青年對於處世應有一種精神和目的，有作有爲，而不可浪費寶貴的光陰於無爲的事業，但是我們要作一個有爲的人是不容易，因爲這「有爲者」是具有相當的智識，若處世智識不足，則志願雖高，亦不能濟事，所以我這篇文章就把「有爲者」的特性寫出來貢獻我們一班青年學子，希望有所獎勵呢。

現在是『有爲者』的時代，『有爲者』總算是有他的地位，全世界都知道他是有本事的，都要他的，都佩服他的。

我們爲什麼要佩服他呢，這是因爲他是有主意的，有法子的，能夠應變的，能夠替我們造機會的，替我們作歷史的，能夠替我們造前途的，他還能夠先見我們所未見的，先言我們所未言的，他不但是有先見先覺的本事，還有先行我們所未行的才幹，歷來的『有爲者』都有先見之才，並且等時機一到就拚命去幹一幹，他成功的秘密就在這個地方了，有爲者作事並不多的，不過他作事總是行時的，因爲他知道幾時是應該幹什麼事的，幾時是不該幹的，他還有一樣特別的脾氣和我們平常人不一樣的，什麼呢，他是不講外表的，不講先例的，不講古風的，不受禮教所左右的，而是隨機應變的，古來的有爲者，都有這特性的，吾進一步說，他還是有勇氣的，有信仰的，有眼光的，有大志的，並且是敏捷的，是尖利的，和懇懃的，而能夠集中他的力量在一個時間和局面裏頭幹一種有目的的事業的，這種特性是罕有的，是有價值的，是可讚美的，是全世界所恩賞的，是神人所共仰的。

有爲者是無事可怕的，因爲康健是陪件他的，睿智是帶引他的，希望是放任他的，快樂是扶助他的，力量是鼓動他的，進步是記錄他的，名譽是跟着他的，財富是賜賞他的，婦女是戀愛他的，運氣是服從他的，神鬼是祝福他的，長生是加榮他的，這話是對不對呢，讓我們來討論牠一下吧。

褚玉璞由濟南來津

直隸保安總司令兼省長褚玉璞，連日在前線指揮戰事，佈置軍隊，頗極忙碌，深爲二張二帥所倚重，褚氏茲因軍民兩署一切事宜，亟待辦理，故於昨日二十七日上午兩點四十分，由濟指飭鐵甲車司令劉世安督率所部直隸號鐵甲軋道車一列，暫先開行，復帶同隨員衛隊旅手槍隊大刀隊及手提機關槍連等，乘坐專車一列，沿津浦路北上，並在禹城平原德州滄州馬廠等處，檢閱軍隊，是日午前十點三十分專車始抵新站，當時有迎迓者，警務處長兼警察廳長常子英，軍警督察處長厲大森，戒嚴司令袁振青，牒檢緝查處長申德勝，憲兵司令蘇耀曾，財政廳長李福源，督署參課長張冠五，副官長程鏤及督署警廳軍樂隊保安隊等，均齊集車站，褚氏下車後即乘汽車，徑赴省署休息，聞將一切公文事件，批閱完竣後，仍赴前線指揮云。

冀縣發現大股土匪　連日搶刦各村莊

冀縣通信，該地於日前忽有大股土匪約數百人之衆，散佈各村莊，連日搶掠各村莊，人民損失甚鉅，嗣經保衛團警察所等迎擊，匪勢猖獗，故難以擊散，現經該縣縣知事，據情呈請省長請迅爲撥給軍隊，分路痛剿，以資肅清地方，而保人民，聞省署日內即派軍警前往痛剿云。

整頓省鈔代兌處

直隸省銀行代兌處，每日前往兌換者，甚爲擁擠，有一人兌換數次者，亦有等候多時，一元亦不能兌換各節，曾誌前報，茲聞各代兌處，現已大加整頓，凡前往兌換者，屆時均令進入院內，將門關閉，挨次兌換，不但毫不擁擠，且無一人兌換數次及一次亦不能兌換之弊。

保定商會再催代表進行取消捐局交涉　如再延宕各商即將閉門

保定道屬衆商民，公舉代表保定總商會會長來津，請求省長財政廳，取消該地添設之總局，聞各代表等，終日奔馳，省當局財政廳，亦以商艱爲念，故交涉頗爲進步，日昨各代表又接保定總商會來電云、元吉銀號轉代表陳會長耕畬等鑒，保定稅局，地方受害，羣情憤激，疊次電陳，尚未取消，刻百貨停滯，而且負担日重，商民困苦，實難忍受，該稅局如再宕不取消，商號閉門，即在目前，祈從速交涉，取消爲要，如再延緩，我會勢難維持云。

省當局加徵奢侈捐　正在擬定辦法

直隸財政廳長李福源，近奉褚總司令訓令，現值軍費浩繁，省數支絀，擬加添奢侈捐，以充實省庫，李廳長亦以奢侈物品，收捐實屬寓禁於征，極宜進行，聞不日即將派員調查奢侈物品之種類，擬定收捐辦法，俾便實行云。

諜檢稽查處　罰辦奸商　抽斤賣生餅

直魯聯軍前敵執法處督戰總隊諜檢稽查第二處，以東南城角草廠菴東口仁合居餅舖每日所賣之大餅，不惟不按準斤出售，且又半生不熟，處此時令不正之時，人民食之，實於衛生有碍，遂將該舖掌櫃傳處罰辦，當罰其麵粉五袋，並囑以後不准再有此種情事，旋即釋放，聞事後該處主任將所罰之麵粉五袋，按斤分開，盡數施給於該地方一帶之貧民云。

各錢商組設公庫　約七月中旬成立

協和公司倒閉後，本埠金融界莫不感受極大之影響，而於錢業界爲尤甚，啞子吃黃連，苦痛多不堪言，計被銀行間接拖累者，每家至二三萬，多則數十萬，幾無一律免者，故錢業界近有組設公庫之醞釀，其意蓋爲受此次銀行之教訓，咸欲自設獨立公庫，藉免爲人所宰制，每月經費，約需二千餘元，預料進行迅速，當在舊曆七月中旬即可實現，各錢業商贊成加入者，約佔十之七八，惟銀行公會方面對此並無表示云。

美兵之暴行　美領事道歉　日領事抗議

津埠近駐美兵約五千名，其中三千名在舊德界幕營生活，連日美兵亂暴狠藉，酒醉欺狂，中外人均有煩言，尤以華人畏之如蛇蝎，常有食物不付，及毀窗掠奪等事，並有在居宅門隙窺視婦女沐浴，而以亂石投擊之非理舉動，特一區日商瓷業公司數次爲美兵闖入，橫加摧殘，該公司不能忍耐，乃向日本領事館請求保護，昨日日本岡本副領事偕川崎部長同赴美國領事館，說明美兵對日商亂暴狠藉之事實，請嚴重加以取締，美領當即表示歉意，並應允今後當對美兵嚴行監視云。

駐津美軍有將撤退說　因紀律太不佳

來津以來在舊德界郊外大規模幕營生活之美兵約千五百名，近傳忽奉美國政府命令，於數日內離津，歸還原防地，其理由以爲最近中國時局可保小康，且以邇來美軍軍紀太壞，長此以往，殊有關於美軍道德，故今次撤兵，或有實現之可能云。

禁用殘體官吏　有人將建議

東西各國，對於委任官吏，除因公受傷者外，向不准任用殘體者，如被撤之某廳長，係盲一目，以假眼代之，故有瞎廳長之別稱，頗爲外人所譏笑，現有某君等，擬建議政府，對於殘廢人禁止任用，至於各國用檢驗身體辦法，任用官吏兵警，未嘗不善，惟中國尚未達實行機，故暫不予建議云。

熱中消息

姊弟三人同熱斃

外國兵熱死好幾名

◎外人多赴北戴河

連日天氣炎熱，華界每日熱死者約十數名，昨日建物大街棠富翁之子女，姊弟三人，姊年十六歲，弟一年十四，一年十二，因酷熱之下，購買冰一大塊，置於室內，將衣服脫去，在室內玩冰爲戲，移時三人同榻晝寢，分將冰塊散置頭上胸前手足之上，全身透涼，深以爲喜，其時家人均在晝寢，尚未察覺，一時以後，其父因赴該室內探視，突見姊弟三人全身冰冷，斃於榻上，急尋醫士救治，亦屬無效，原因天氣奇熱，腹內炎燒，胸部置冰，心臟感受急冷，喘息逐斷，而致亡命云。英法日意美各國軍隊，自來津後，因天氣炎熱，患病死亡者，時有所聞，日昨東局子法國兵營，有法兵闊並拉路內之多氏，及不利比多賴加孫氏（譯音）二名，均因天熱斃命，聞已在津寄葬，又城內三義廟地方，於日昨有一老者，步行抵該處，因酷熱倒臥於地，後即斃命，旣無家屬，又無棺木，情形極慘，未知該管警區，如何辦理，其他各界，因熱而死者，頗不乏人，實津埠向所未有之奇熱云。又訊，連日炎熱，外人亦多不能堪受，紛赴北戴河者，絡繹不絕，據華人相傳，此次大熱，爲二十年來所未有之氣候，並云，似此熱度，須再過十日後，方可希望稍減炎威云。

省當局 化驗輔幣 結果尚佳

直隸保安總司令部兼省長褚玉璞，因龍鳳輔幣，驟然跌價，於昨日「二十六」下午四鐘，函約天津銀行公會天津總商會，警察廳，憲兵司令，到造幣廠，該廠長在化驗室，化驗該輔幣之成分，當場由商會代表，取出龍鳳輔幣雙角者三枚，單角者三枚，交化驗主任徐澤昆經褚氏派員監視，化驗所得結果如下，雙角（一）六九九，三，（二）六九八，三，（三）六九九，七，單角（一）六九七，八，（二）六九七，八，（三）六九八，三，據徐主任報告，以上各幣成分，按幣制條例，均極合格，並將化驗情形呈報云。

縣長召參事會議

天津縣長王士申，爲官產處擬賣海光寺置買董叙五廟地一事，頗受上峯嚴厲催詢，王縣長於前日，特約參事員討論辦法，各參事因處分公產，須經縣議會通過，隨議定召集縣會開會，如不能開議，卽請地方各法團討論云。

官銅廠 禁止私販制錢 請警廳協助

警察廳訓令各區署文云，爲訓令事，案准直隸官銅廠函開，敬啓者，查敝廠業已組織成立，暫借西北城隅文昌宮西樓房，爲辦公處地址，收買制錢，設爐鎔鍊，所出銅斤，供給本省造幣廠，及兵工廠需用，前經函請貴廳查照在案，玆查近來津埠城廂一帶，時有不肖之徒，私販制錢，設爐毀化，亟應嚴加查禁，業經呈報省長公署准予由廠着派稽查護勇，幷發給本廳所製徽章及制服肩領章帽爲識別，爲此函請貴廳轉飭所屬，如遇有查禁私販事項協助，幷希貴廳各區署長警隨時一體查禁私販制錢之徒，實紉公誼，此致等因准此，除分行外，合行令仰各區署一體遵照此令。

各工廠改定 工作時間 天熱應行縮短

本埠近日天氣炎熱異常，一般勞動界，終日奔馳於烈日之下，故受熱身死者，屢見不鮮，日前本埠各紗廠，各工廠，各鞋莊，爲愼重工人生命起見，亦改定工作時間，均以上午七鐘起上工，至下午二鐘下工休息云。

滄河電報線路 業已工竣

直隸保安總司令部參謀處昨通知各軍警機關云，頃奉總座交下據天津電報局巧電稱，滄慶滄河兩路設線去歲核准在案，嗣因滄慶工竣，滄河一帶，緜雨連綿，積水甚深，致碍工作，呈奉核准停工在案，玆因該處線路，關係重要，積水已退，由原承辦工程專員張思柯，趁大水未至，赶速興工去後，現據報稱，於七月十四日將滄河線路接通，完全工竣，證此電陳，伏乞鑒核，等因奉此，相應通知，卽希飭屬一體知照爲荷云云。

保護公用汽車

本埠法界國民飯店前之公共汽車，往返英法界及特別一區等處，車資極廉，旅客無不稱便，惟一般不法洋車及地方流氓，時有騷擾情事，現聞省署特予以保護，禁止不治流氓騷擾，以維交通，而重營業云。

謙德莊 擺渡口出險 四人落水無蹤

東六區界內謙德莊河沿擺渡口，昨有陳大等四人乘韓某之擺渡過河，行至中間，忽然船搖，致將船上搭客陳大等四人失足落水，當經第五分駐所警察急派夫打撈，並無踪影，顯係被水淹斃隨流而去，當卽將船主韓某帶所訊明肇禍原因，遂備文將伊送法庭訊辦云。

社會裡面

林大佐過津赴京

日本陸軍省軍事課長林大佐，於日昨下午六時半，自濟南來津，抵津後乘車赴京，與中日當局，接洽要公云。

查獲慣竊

慣竊周統士，年二十歲，南皮縣人，李善廷，年三十六歲，大興縣人，昨在東興市場綹竊行人財物，當被東六區警察查獲，帶區轉送警察廳訊辦云。

民婦投所

民婦趙陳氏，年四十二歲，天津人，居住葛沽，昨在金湯橋東四區崗警處投所，當經該警帶區查據該氏供稱，伊婦趙吉慶，素不務正，幷不贍養等語，遂將該氏轉送警察廳安置云。

逆子送廳

保安總司令部少校副官安紹彬之子安鼎銘，因不服管束，在南四區送逆，當經該區將安鼎銘轉送警察廳訊辦。

瘋漢送廳

日界壽街昨有瘋漢安某，年二十餘歲，在壽街松島街，逢人便打，攪鬧地方，當經日捕將安某帶由日本公署轉送警察廳安置云。

找要胞妹

馬德泉，年二十歲，天津人，自幾歲時父母早亡，自幼時將伊胞妹寄存伊之姨母家，撫養至今，分離已經多年，於昨馬德泉找向姨母家找要妹，其姨並伊妹皆無，當經馬德泉控由東一區崗警，將姨母之婆母田楊氏，年七十三歲，及伊子田德清，一併帶區連同馬德泉，轉送檢察廳訊辦云。

指控詐財

張仁廷，昨在東六區指控王雲波冒官詐財等情，當經該區將張王二人，一併轉送警察廳訊辦云，

來函照登

逕啓者本月二十四日見貴報載有舍下前延西門內女醫呂鄺氏爲婦治病因被謬診致傷胎兒並舍下向將該方保存以有質問云云披閱之下殊甚詫異蓋敝人家居府署西大街並任事於電燈公司者迄已有年惟所載延醫各節並無此項事實且敝人素與該醫更無若何關係所有報載情形自必宵小居間挾嫌挑事無疑僞造謬說原本不堪理喩然事關鄉里情感並傷醫士名譽究難坐聽其惑特修寸箋用達台端希卽垂察刊諸貴報以昭證實殊深銘感之至肅此卽頌台祺　陳壽山謹啓

車站紀事

二十六日孫仲英由津晉京，又韓文友由濟南特別通車來津，又梁士詒錢錫霖均由京來津，二十七日直隸保安總司令褚玉璞同隨員帶衛隊等由濟南早專車來津，又袁祚廙由京來津

天津公學招收國民小學男生廣告

天津英租界工部局爲界內中國住戶子弟就學便利起見創設天津公學現已籌備就緒定於本年九月一日開學因限於地勢先行招收國民小學男生四班招生簡章請向英租界戈登路一百二十三號本校索取（乙二〇一·八·四兩）

京奉鐵路局標購棉紗頭廣告

本局現擬標購最上等白色棉紗頭三十噸著色棉紗頭二十六噸招標承辦定於八月一日下午三時開標如有願承辦者可向天津總站本局材料課領取投標格式紙及招標條款照章投標可也（甲二·八·二）

綢緞紗羅呢絨　皮貨布疋棉紗　大商店

敦慶隆

在天津估衣街西口

天津私立第一小學校招生

程度　新學制初級一年級各級插班生

報名　隨時註册報名費一元取錄後作爲學費不錄者退還考期不到充公

考期　八月十五日上午九鐘

學費　高級科每半年十元初級科每半年七元五角

校址　東馬路倉敖街　簡章函索卽寄

（乙一九七·六四〇）

天津私立樹人學校招生廣告

報名：自本日起到八月十五日截止

考期：八月十七日舉行

校址：河北二馬路南二里十五號（簡章函索卽寄）

『乙三六·八·三三文』

發售最清晰最新式的

無綫電收音器

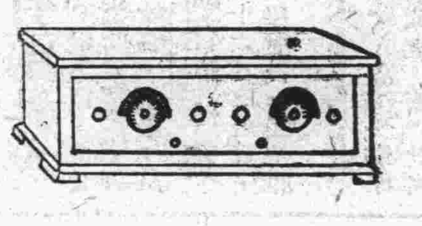

中國無綫電業有限公司

天津法租界馬家口藍牌電車道旁

籌備就緒　不日開幕

（北洋甲七四）

萬國儲蓄會

天津分會法界中街電話南局二〇二〇號

西歷一九二七年七月十五號第一七八次

開標之結果

東亞第一有獎儲蓄機關

收款成績	獎金發給	儲戶保障準備金	儲戶代表執行開標
總共七萬零六百五十九元全會計收儲款洋八十四萬七千九百零八元	共發獎洋二十一萬一千九百七十七元	一九二七年五月三十一號止共洋二千零三十八萬六千八百五十四元九角	嚴廷華君上海江西路益順恆報關行；陳杜一君上海虬江路一千一百七十三號；莊于天君南通東門北街十三號；傅汶明君上海商務書館

創辦於西歷一九一二年

特獎　二七九一一號　得洋三萬五千三百二十九元

頭獎三十五個　每個二千元

○二○三七號　○四九九二號　○五五九六號　○五九五七　○七○一八　○七九三三　○八○六七　○八五一四　○九四○九

一一七四一　一二四○一　一三八一二　一四一九二　一八四○九　二一四五七　二七三六六　二八○五七　三○七四九

三四六三六　三五○六○　三六○二九　四○七四六　四○九八四　四一七六七　四一八七七　四三○九六　四七一三六

四七七六二　四八六二九　五二七九五　五三五七三　五四二六六　六一八四二　六四九○六　六九四二三

共洋七萬元

二獎三十五個　每個三百元

○○六五九號　○一一六九號　○二八八○號　○三一六二　○四七五五　一二七二七　一四二七二　一四八八九　二○八五二

二三三八三　二五七○九　三四五一九　四一五八五　四二○九五　四二二四九　四五六八八　四六一三四　四六五八一

四七六九二　四八二九八　四八七四四　五二八○八　五七四○八　五七八一六　五八九三五　六三一七九　六三三四三

六三六七八　六三七二五　六五○二五　六五八六四　六七○四四　六九○七八　六九三四九　六九四八六

共洋一萬零五百元

三獎三十五個　每個二百元

○○一六二號　○○五二三號　○一五四三號　○四六八四　○五三二一　○六九六六　○八六○四　○九二○九　一五一七九

一八四五六　二四二七八　二五六○九　二九九○九　三○三八三　三四一四五　三四三三七　四二○五四　四三六八六

四六八九九　四六九八六　四八六四二　五一○○二　五一六七九　五二四八八　五五七一三　五九八二一　六○六八八

六三七八八　六四六一二　六五八二八　六八一六○　六八二三五　六九○○七　六九八七二　七○○二二

共洋七千元

四獎三十五個　每個一百元

○四七八八號　○八二六九號　○八六九四號　○九一三二　一一一六六　一五八九五　一六四一二　一六四三五　二四三八三

二五九八一　二八二五四　二八三九四　二九六三五　三二四五四　三三五七七　三七○○八　三七五七五　四三九五二

四四六六七　四六二八六　四六七三七　四八七六○　四九三六七　四九五八一　五○○二○　五○○四九　五○一二五

五四四○六　五五二一四　五九五四三　六○八四七　六一四八五　六四六二二　六四七三六　六九五二三

共洋三千五百元

附獎

（一）四七六一一號得洋六百五十九元

（二）二一八二九號得洋九十八元

（三）六六三○六號得洋六十六元

（四）六七七一四號得洋三十三元

末獎貳字共七千○六十六個每個得洋十二元

共洋八萬四千七百九十二元

天津私立樹人學校啟事

敬啓者，敝校秋季開學，擬大擴充，惟適宜校舍，一時尚未辦妥，故於秋季開學之籌備，較爲遲延，同仁等甚爲抱歉，茲已覓定河北二馬路二南里十五號房屋二所，作敝校臨時辦公處，以備各界諸公及學生家長接洽地，將來正式校舍妥善後，再爲登報公佈，如有學生報名或接洽事件者，請駕臨敝校臨時辦公處是荷，『乙三七·八二十二文』

北京法文商業專門學校招生

（報名）至八月九日止

（考期）八月十日起

（校址）北京東城米市大街一四四號

（簡章函索）（乙一九九·八三〇）

南金雜誌出版預告

姚君素先生主編之文字香艷圖畫精新集數十名家之傑作開京津文藝之先聲茲定陽歷八月十日出版月刊一册定價二角五分預約全年二元五角各大書坊均有代售發行所法租界五號路三十五號內

天津南金社啓（北甲七四）

南開大學丙寅刊發售級

本刊內容

△有徐世昌嚴範孫熊希齡鄭孝胥等名人署題△有該校校景三十五幅閱後可作親臨校境△有該校創辦人董事及全體教職員銅版六十八幅及文理商礦四科學士鋼版一百七十五幅閱後可知該校人才之盛△有該校礦科在柳江實習時之撮影及校內舊劇會表演之種種色色△有該校體商運動成績及運動員之撮影，有該校文理商礦四科之小史及學生會科學研究會商學會礦學會政治學會演說會西樂會等之小史

△如欲知南開大學之內容不可不看

△南大先後畢業生欲知母校近狀者不可不看

存書無多購者從速洋裝一厚册每本大洋四元外埠郵票寄加一

北洋廣告公司圖書部專售

天津法租界五號路（北洋甲七四）

永康臘味莊

擴充營業廣告

本號向來精製各種廣東燒鹵臘味價廉物美並特備雅座隨意小酌歷蒙各界贊許實深榮幸玆因營業發達特將本號樓房大加擴充添設客座房間地方精潔宴會極宜並加聘粵省有名廚師妙製各項食品包辦酒席四時細點各式麵食魚肉粥原堡雞鴨粥始創原中各式菜飯一概俱全至廣法燒如掛爐燒鴨送禮金猪尤稱首屈一指務祈各界諸君惠臨一試無任歡迎之至總經廣東永康堂最廉價之小孩保險品

肥兒培元消積散

零整批發一概發售

天津法租界三號路　門牌一號

電話南局三千一百四十九號

永康廣東飯館謹啟「北甲七四」

天津榮興池澡堂開幕廣告

本池擇於陰歷六月二十二日正式開幕開設法租界福祿林飯店對過路東新建西式樓房屋內寬濶空氣流通陳設優雅新式池湯洋瓷澡盆毛巾潔淨冬備煖氣火爐夏設電氣風扇及電燈電話無一不備特邀湖北理髮名師揚州刮脚師並茶役人等招待格外週到惠顧諸君駕臨無任歡迎之至也

本池主人謹啓（甲七四）

清華舊制生提前出洋風潮
外部召集雙方代表談話
大學部學生詳陳反對理由

此次

清華園快信

清華學校舊制學生要求提前出洋，以致引起該校大學部學生及全體教授之反對，已見前報，後因校長曹雲祥向大學代表表示尊重學校評議會意見，評議會又於十八日通過議案，正式反對舊制學生提前出洋，大學部方面，遂認此事爲已告結束，並擬發表宣言，表示對於舊制學生並不因此事而有所介意，詎意舊制學生(一部分)竟遷怒教授，用威脅手段，脅迫物理教授葉企孫，又向警廳告密，謂反對最力之教授趙元任，唐鉞•吳宓•陳寅恪等與黨政府有關係等語，查此事本未經評議會通過，係校長誤認評議會爲默許，以還行提交董事會，董事會當卽通過•通過後•評議會始正式否決，而此案已由董事會呈交外交部矣，大學部學生以爲校長既表示尊重評議會意見，評議會又已否決，遂無枝節發生，不知舊制學生遂得利用此機會，到處運動：迄至前晚「二十六日」校長轉達外長王蔭泰之命於雙方，囑各代表前往陳述意見，昨晨十一時雙方代表均抵外部，外長首先接見大學代表，當卽發言，謂本人與教育界有深切之關係，對於清華非常關心，本人以爲清華現時有應改革之事二端，一卽當此民窮財盡之際，用錢不可過奢，二則舊制高中學生既可整批派送留美，新制大學縱少，亦應選尤遣送，至於此次事件，希望雙方陳述眞實意見，以便秉公辦理，大學部代表當卽說明反對之理由，(一)全在不合校章，(二)慮靡國幣，(三)妨礙清華前途之發展等，對於舊制所持之理由，亦分別駁解，末謂舊制同學，既無提前出洋之必要，出洋只有百害而無一利，則其實在原因，必係因時局關係，恐萬一中央政府有何變動，不免危及其出洋之權利，故有此非常之舉動，王氏當謂此點本人極表反對，惟恐新舊雙方，同處一校，恐有不便之處，大學代表卽鄭重表示三事而出，(一)反對舊制提前出洋，係輿論界及教授學生之公意，非大學與舊制私的關係，(二)反對舊制提前出洋，全係主持公道，毫無私心，總長所云，選送學生留學，與此截然兩事，大學畢業本可公開考試•決不存此意外之希望•(三)極盼外部尊重各方意見，勿批准•萬一不蒙諒察•則仍當積極反對，恐與各方皆有不便，同校後又專函王氏鄭重表示此意，至於此事因據當局者云，最賣力者乃學生家長轉懇某有力者爲之說項云，（二十七日發）

★★★★★

裁併駐外使領館問題
外部開會討論＝今日閣議將提出

京訊，駐外各國使領經費，原預算爲二十二萬元，近以中央節省政費，使領費亦經減少，改爲每月十萬元，外交部以新預算既已決定，自應就事務之繁簡，統盤籌畫，分別合併裁減，以資符合，因於昨日上午十一時在部內召開部務會議，除總次長及參事司長等皆列席外，尚有待命公使戴陳霖等數人亦與議，過午始散，至討論內容，因尚未完全決定，故暫緩公佈，據聞將於本日國務會議時，提付公決，以明令發表云，

張吳出京有待
須在時局辦法取決之後

京訊，張作相吳俊陞日前因妥協問題，奉召聯袂來京，聞張吳來京後，與各方接洽甚形忙碌，現對妥協問題，雖覺停頓，惟張吳因既已來京，無論妥協能否成功，總須俟時局辦法決定後，方能出京返奉，昨經向張吳隨員探訊，據云張吳行期，尚難一定，至速總須在諸事得有辦法之後，一時尚不能出京云

何澄尚在西山

京訊，寗方非正式代表何澄，因行將返南，前日特赴西山休養，茲聞何氏昨仍未回京，尚在西山避暑，約今明日便將回京赴津乘輪南返云

方本仁尚在晉
因天熱暫留

關於方本仁之消息，日來各方傳說不一，前有鄂籍某君特致快函遞太原山西飯店查詢，昨得方氏七月二十三日親筆覆函，稱因天熱尚未離晉，原函如左，（上略）頃奉華翰，如接清光，展誦之餘，至爲快慰，伏維時祉綏和，爲頌無量，仁此次報聘晉陽，無關輕重，本擬卽日南旋，徒以天熱道遠，未能成行，承注特復，順頌暑祺，方本仁頓啓，七月二十三日，

饒漢祥在武穴原籍逝世
二夫人自縊以身殉節
黎元洪贈賻儀五十緡治喪

中央社云，前大總統黎元洪秘書長饒漢祥，爲中國文壇泰斗，所有任內發出通電，俱出此公手筆，大塊文章，膾炙人口，一般學者•多贊頌其辭藻，年來飽經憂患，體力已衰，復値今春其太夫人在籍患病•遂買舟南行，甫抵故里•太夫人卽已仙逝•饒素性孝以思親過哀，致罹疾病，加以盛夏溽暑•一臥不起，本月廿三日，在湖北武穴原籍逝世，其二夫人痛不欲生，竟自縊而死以殉，才子佳人，香消玉殞，昨聞黎氏既哀寒士身後之蕭條，復憫其夫人之死節，除電匯五千串爲饒治喪外，並賜以匾額旌獎其夫人，以敦世風，茲將其電文附誌於後，

武穴饒秘書長郭夫人鑒，宓僧甫丁母艱，遽聞溘逝，國喪賢輔，痛心失圖，伊以曠世之才，佐開國之業，文章政事，風震一時，初元之際，首義得以完成，全國從茲統一，中經國步顛危，勛庸甚偉，密勿贊襄，謀猷未展，中憂勞成疾，在莒不忘，方期遲暮圖功，乃以過哀滅性，吳姬同殉，忠節萃於一門，一月三喪，曷勝悼慟，所望勉抑哀情，愼終襯後，以慰靈爽，元洪腹心重寄，休戚與同，時方極窘，特備賻儀五千緡，容卽設法籌寄，除俟國史立傳，併製碑表墓，用彰殊績外，將來家計稍紓，尚當隨時照料，以示讀殉賢勞之報，黎元洪感，

★★★★★

天津大華飯店　屋頂花園
≡全埠納凉第一勝地≡
法界十二號路念一號路轉角
電話南局一千九百六十三號

昌黎庸報分社
昌黎各界願訂閱庸報者，請逕向西街路北昌黎庸報分社接洽爲荷，

二重監視密探
秘密組織與恐怖方法（續）
在華之蘇俄共產黨
譯上海字林西報(十二)

此後隔一星期，始得再晤披脫老夫，但在此時間內，余知其曾與各首領，召集三次會議，並決定在漢口，武昌，南昌，長沙等處，設立二重監視密探支部，披氏在漢，立卽努力其工作，從事偵查國民黨右派黨員•一有嫌疑•卽予以槍決，不加審問，亦决不赦免也，其辦事機關設立以後，卽於各學校，各工會，及政府中各機關，滿佈其密探，以偵查華人中之反對共產主義，並爲得外人方面之消息起見，僱用俄國婦女，在酒肆舞場，及其他公共娛樂場所，刺探消息，設法竊取外國水兵及軍官之日記及信件，此種舉動，大半趁外兵等酒醉後施行之，

對於駐漢各國領事館，曾作極有統系之調查，各領館之華人僕役，多曾受賄賂或受恐嚇，大約每夜須將字紙簍內之廢紙交來，有時則須盜取某種文件，盜出後，謄抄完畢，再於晚間歸還之，凡無人可以行賄之處，則擇其離家較遠者，以謀殺其家屬相恫嚇，而強迫其服從，遞寄恫嚇函件，亦爲披氏工作之一部分，披氏收集關於華人富商及銀行家，財產之調查，擇其現金稍豐者，從事勒索之，而美其名曰，自願捐助革命基金，披氏曾自孫科處，獲得大批紙幣後，裝箱運滬，按折扣兌換美金，以之從事於其秘密之工作焉，

披氏曾主張暗殺蔣介石，已詳上篇，茲不贅述，但忘述彼曾有暗殺蔣氏者，給洋十萬元之宣言，惟以加倫懸念蔣氏部下俄軍官之安危，此種計劃終於打銷耳，披氏就任漢口二重監視密探機關之主任後，卽計劃暗殺駐漢葡萄牙領事白爾却可氏，但暗殺事雖未克實行，而其家終被搶劫，此事余將於下文詳述之，

二重監視密探之工，余更有證據以證明之，卽披氏最幹練之密探，及犯罪專家，皆紛紛來自海外也，彼等之來漢皆攜有外國人之護照，下榻於最上等之旅館，冒充商人，新聞記者，及其他等等，並在外國商界及海軍界，交往友朋，亦有冒充俄國貴人者，其所負之責任，爲獲得白俄商人之信任，此類人之姓名可記者，爲蔡爾根司，羅沙毛夫、人却利，高爾夫，巴倫高爾夫等，皆爲國際間著名之二重監視密探也，此外尚有少數久居漢口之俄人，此輩素爲反對共產者所信任，並時出入於各俱樂部，自海外來此之德國共產黨人，亦在本埠德國人中施其神通，受其愚者頗多，並利用之探訪消息，其中有一德人，名格利查者，其手段之狡猾，足以偵探此項間諜之行動，且同時又在中國軍界中有相當權勢，足以使之保護，不爲披脫老夫之機關所算，是以披氏深恨之也，

倫敦泰晤士報記者在豫失蹤
然並無理由證明其遭逢意外

北京七月二十七日路透電，倫敦泰晤士報記者李萊氏之行踪，雖尚不明，然至今並無理由，可疑其有不公平之行爲，或遭逢意外，李氏於上星期六日，與在鄭州同居之同伴比人等分離，卽盼望其日中可返，但自此卽無信息，彼或忽然決定沿隴海路前行，而因火車開行時間關係•不及通知他人•但彼除非遇着在鐵路服務之比人，與其作伴，若無認識華人，恐其旅行上，甚感困難，此種臆測，甚爲盛傳，此外則無所聞，英公使昨訓令漢口英總領事，波爾脫氏，探詢李氏消息，但現英使館已接覆電，其由交涉員處，謂李氏之行踪，漢口毫無所聞，因其在河南失踪，情形不免稍爲複雜，該地爲馮玉祥所統轄，馮氏是否效忠於漢口，南京，或二者皆非，甚爲可疑也云，

上海工部局控告永安先施兩公司
商店二十二家因抗捐被封

上海七月二十六日路透電，上海公共租界工部局，因納捐事，在英國高等法庭，控告永安先施兩公司，（因均在香港註册）法官格林氏，允被告七日期限，提出辯訴，現有商店二十二家，因拒絕付捐已停閉被糾察云，

上海扣留德船

上海七月二十六日路透電，中國海軍當局，昨日將「鐵傑背尼」輪船，由黃浦截至吳淞，在該處檢查由澳門來之華人搭客一百名，然後再允該船駛向上海，聞中國當局，已發訓令致海關，現在對於任何德船，不得發關單，大約七月廿八以前，將皆不能出航云，

小學教師研究所

上海二十六日國聞電，蘇省小學教師研究所已開辦，

滬檢查新聞郵電委員會改組

上海二十六日國聞電，滬檢查新聞，決改由中央駐滬辦事處，及總指揮部，市政府，交涉署合組委員會辦理，郵電檢查亦包括在內，

上海烟捐太重
包商頗失意

上海二十六日國聞電，包商繳納烟捐嫌重，頗失意，

上海宣傳經費
月定萬五千元

上海二十六日國聞電，滬宣傳委員會經費，確定每月一萬五千元，蔣(介石)令由軍費內撥付，

滬官廳布告闢謠
警廳禁中夜放爆竹

上海廿七日國聞電，楊虎陳羣布告闢謠，警廳禁止中夜燃放爆竹，

梁士詒因父病回港
昨已由津南下

京訊，交通銀行總理梁士詒業於前日下午四時四十五分出京赴津，聞梁氏因接其弟士訏由香港來電，報告乃父病重，促其回港，梁遂匆匆出京，昨日卽由津乘怡和公司輪啓程，直接赴港，過滬並不躭擱，梁性甚孝，往時得暇，輒思回港省親，故一接乃弟來電，遂卽匆日南下云，

南京有兩外次

南京二十五日電通電，本日政治會•議提案以郭泰祺•朱兆莘爲外交次長，業已決議

宋慶齡在滬休養

上海七月二十六日路透電，現已確定宋慶齡氏，在法租界休養云，

東北渤海艦隊
改組後之實力調查
共有大小船隻十四艘

廿四日青島通信，日前沈鴻烈率領東北艦隊，海圻鎭海威海三艦來靑，聞其任務係用東北渤海聯合艦隊總指揮名義，調動渤海艦隊所屬各艦•開往大連實行合併•嗣以與渤海艦隊商量之結果，認爲有不能歸併之苦衷，乃改爲從新改組，將東北改爲第一艦隊•渤海改爲第二艦隊•統隸大元帥指揮，經呈中央核准•發表命令三道•一爲將東北艦隊改爲第一艦隊•任沈鴻烈爲該艦隊司令•一爲將渤海艦隊改爲第二艦隊，任吳志馨爲該艦隊司令，一爲任張宗昌爲海軍總司令此三令發表後，所有以前各艦隊名義•一律取消•沈氏接到此項命令，已定於一二日後卽率艦開回秦皇島，茲將兩艦隊改組後之實力，分誌於左，

(一)第一艦隊所屬之實力，司令沈鴻烈，統率一等巡洋艦海圻一艘，二等巡洋艦鎭海定海威海三艘，驅逐艦江利一艘，魚雷艇飛鵬一艘，共計大小六艦，

(二)第二艦隊所屬之實力，司令吳志馨，統率二等巡洋艦海琛•肇和兩艘•驅逐艦永翔楚豫二艘，運送艦華甲一艘，砲艦海鶴海靖二艘，魚雷艇同安一艘，共計大小八艦，

北京城之熱的救濟
紅卍會之施醫施藥
熊希齡捐總商會大批藥品

京訊，世界紅卍字會北京總會，近因天氣酷熱，苦力中因熱受病，以致斃命者，時有所聞，特撥大批欵項，購製藥品，以資救濟，聞所備藥品，甚覺齊全，凡暑天易染之一切病症，均有藥品醫治，又該會爲愼重施藥起見，特聘中西醫生多人，在會候診，凡因受暑獲病•送到該會救治者，均須經醫生診斷後，方對症下藥，聞日來送到該會之病人，爲數甚夥，內中尤以苦力爲多云，

北京七月二十七日路透電，熊希齡氏以大批藥品，捐助北京總商會所組織之酷暑救濟隊，以便救濟人力車夫及其他人等之中暑云，

輔幣問題
官廳負責十足兌現
新聞研究會之協議

益智社云，龍鳳輔幣跌價以來，勞動界人所感痛苦最深，昨日「二十七」下午六時，新聞研究會在戒嚴司令部開臨時緊急會議，計到有大公報周作恭，新天津報姚一達，震報孫鶴鳴、評報王小松，大中華商報蕭潤波，民心日報鄭天權，四維日刊李仲廉，益智通信社朱曉芙等十餘人，李「樹藩」參謀長出席，略謂輔幣跌價問題，官廳十分重視，直省商聯會長張興漢首先函致造幣廠質問跌價原因，該廠卽據情答覆，該會業已了解，允卽設法維持，現在財政廳省銀行造幣廠等機關，呈請褚總司令轉請新聞研究會討論維持辦法，造幣廠並定本星期六派代表出席，以備本會諮詢一切，本人今日代表褚總司令出席，請大家發抒意見，據本人所知，省署財廳已請交涉公署照會各租界當局嚴禁奸商操縱，省銀行造幣廠決定在華洋兩界設立兌換所十處，十足兌現，等語，王小松孫鶴鳴周作恭朱曉芙相繼發言，略謂，新聞界極願維持金融，對於奸商操縱十分痛恨，此次輔幣跌價，事越三日未見官廳有維持辦法，各通信社始將市面所受影響，據實宣諸報端，冀喚起官廳注意，但新聞界之維持，究屬空洞的，實際上須賴官廳設法恢復信用，云云，經衆研究結果，決定辦法如下，官廳既決定設立兌換所十處，其勘覓地點籌備一切，總須相當時日，自今日「二十八」起，三日內停止登載輔幣新聞，三日後，兌換所如仍不能成立，是官廳言不符行，俟星期六，本會例會時，再行討論辦法，至七時三十分散會，

小劉莊渡船翻
淹死三十餘人

『本埠特訊』昨日「二十七日」下午三時許，海河漲潮之際，小劉莊之渡船，被激溜冲翻，淹死渡客三十餘人，皆無下落云

寗漢密謀擾亂奉天
奉當局令軍警機關查拿

奉天二十六日電通電，奉當局近偵知武漢政府，已於本月上旬，密派漢口工黨首領前來此間，煽動奉天兵工廠，被服廠，造幣廠，紗廠，及電燈廠工人罷工，並引惑青年學生出力聲援，一方寗政府亦似派有由東三省出身之便衣隊約二千名，混進官界各機關，偵察內情，向南報告，現特令軍警機關查拿，以防不虞，

★★★★★

內務部結束代用券
使用期僅限一個月
持券人員多大起恐慌

北京內務部前因經費無出，自十三年下半年起，發行薪俸代用券，前後不下八十餘萬，因該券券面，註明用途，(甲)准用作呈請褒揚註册費，(乙)准用作呈領執照憑單費，(丙)准用作繳納各項手續費，(丁)准用作購置本部官產官物費等四項，四項之中，尤以第四項之購置官產用途爲最多，蓋該部將先農壇官地，劃分等級，可用該券購買，故一時承領者紛至沓來，券價曾至八五以上，嗣以優等官地，均爲捷足者先得，而部外人領地呈文，往往久擱不批，券價逐日漸低落，屆至現在，卽二折亦無人過問，持券人滿冀將來領地者，需要稍多，券價或可逐漸提高，詎昨日該部忽出有布告，略謂從前部發之俸薪代用券，業由各持券人•遵照規定用途辦法•陸續使用，繳部截角銷燬，現查此項俸薪代用券，未經繳回者，爲數已屬無多，自應早日結束，爲此布告各持券人，務於一個月內，儘數照章使用，以便由部銷燬，逾期卽行作廢等語，持券人大都窮苦部員待價而沽者，聞訊之下，莫不大起恐慌，蓋該券除四項用途外，並註明不得流通市面，前三項用途無多，第四項則非集零成整不可，斷非急切間所能辦理，據熟悉此中情形者言，券價所以低落原因，實緣該部有力者，往往繳納保證金請領官地後，故意不將地價繳納，供過於求，遂致過剩，倘能對於領地者，限期繳價，遲則將保證金照章充公•一面對於持券人，寬以時日，徐圖脫售，券價或可漸漲，否則眞照布告實行，無異使持券人手執廢紙云，

政會議
王克敏等列席

昨日「二十七日」正午十二時許，潘復邀集前財政總長王克敏，現財政次長朱有濟，菸酒署長董士恩，鹽務署長段永彬，京兆尹李垣等，開一非正式會議，討論中央財政之維持辦法，俾在最短期間內，能以應付出去，李垣所以被邀列席，蓋因有京兆官產關係，討論歷時甚久，內容如何不詳，又督署參謀長金壽良，此次來京，專爲請中央協濟軍餉，迄今尚無十分結果，潘復爲公開研討起見，故金氏昨亦參與斯項會議云，

山東日兵撤退
決再觀望形勢

東京二十七日電通電，關於撤退山東日兵事件，田中首相已與白川陸相意見一致，決再暫觀形勢，俟認爲對山東方面日僑，決無發生危險之虞，方行全數撤退，

海軍會議前途之暗淡
關鍵全看今日全會如何
美國極悲觀　英日固示鎭靜

日內瓦二十六日合衆電，此間海軍會議已有解體之朕兆，各代表團員因最近之停頓，極顯悲觀焦灼之態，英日各代表則仍急力外示鎭靜模樣，據一般人之觀察，美人如不虛張聲勢，努力維持現狀，則會議卽有立時塌臺之虞，其或有提議展期會商者，亦必遭拒絕，因美代表實已準備全完破裂矣，

日內瓦二十六日合衆電，海會英代表領袖橋人氏，及西西爾爵士，擬在明日由倫敦回日內瓦，海會全會卽將於次日「廿八日」舉行，彼時英代表將行宣布其方案云，

倫敦七月廿六日路透電，英國參列海軍軍縮會議代表勃里治曼，及席西樂子爵，原擬於本日起身，前往日內瓦，但刻已展期起程，會議擱淺，有不能性一說，刻已復活，前途之障碍物，卽均平一語，及其所含之義，美國方面，儘將其巡洋艦之實力，達於一萬噸之巡洋艦，而英國方面，欲將其輕便巡洋艦，不得超過七千五百噸，而最適用於保商之用者，英國願成立一類別船隻數目之協定，而美國堅持對於每種船隻之數目，不加類別，而僅分劃巡洋艦，實際最力限度，由倫敦方面延長之商議，足徵英國竭其各種可能力量，以避免會議破裂之特別注意也，

平安電影院

星期四至星期六開演（本星期六日場三點一刻）加演日場

唯一趣情明星『丹尼』最新最佳大傑作

幸災樂禍

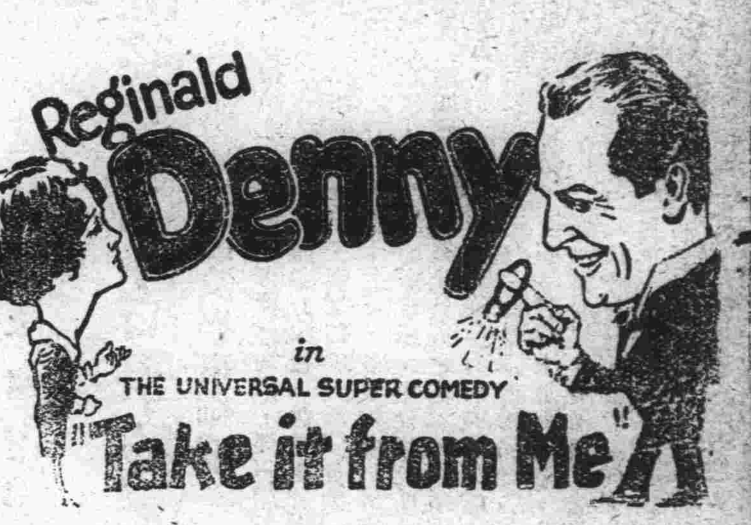

▲災難爲人人所怕。禍殃是人人所忌。今乃有自己幸災樂禍。以倒霉爲能事容。他莫非是個獸子嗎？

▲金錢爲人人所愛。發財是人人所願。今乃有視金錢若蛇蝎。以發財爲痛苦者。他莫非是個傻子嗎？

▲闊綽子作買賣。無非想多賺幾個錢。今乃有越賺錢越生氣。越賠本越高興者。他難道是個瘋子嗎？

▲起先不要發財。後來又想賺錢、有人送錢上門。又把他揮之門外。你說這事情彆扭？

▲這套片子。滑稽的地方太多了、以上幾節。不過舉個例子罷了。諸位看了全套片子、包你肚子也笑疼了呢。

價目　夜場樓下前排五毛後排一元　樓上一元五毛　每逢星期六禮拜日加演日場　幼童二角成人一元俱收大洋

新新電影

今天至星期日每晚九點登台

全團男女藝員四十餘人全體登台表演各種跳舞魔術音樂戲劇歌唱催眠術感應術多種

天華藝術團

難怪名聞世界

眞正藝術非凡

各種藝術完全歐美最新時派

此次渡華獻藝實爲破天荒空前第一次之盛舉眞有突破藝術界之奇絕技能幸各注意

藝術總目

「一」各國最新奇之跳舞
「二」各種歐西式之音樂
「三」新奇驚人之大魔術
「四」名伶多人之獨唱劇
「五」各種感應術催眠術
「六」各式滑稽華麗短劇
「七」美女多人之大跳舞

目錄繁多不及細載

價目　早場　樓上前排一元　後排五角　樓下前排一元五角　中排一元　後排六角

晚場　樓上一元五角　後排八角　樓下二元　中排一元五角　後排一元

光明電影院

星期四至星期六日夜開演

感動環球絕世大悲劇

慈母心

兩大明星合演希世傑作

劇情哀感頑艷凄惋絕欲

全部十一大本

此片主演者，男角爲現在最負盛名最得社會歡迎之大明星柯爾門，曾演「幾人回」「愛情試驗」「少奶奶的扇子」等大名著，女角碧麗班妮，本爲舞台名伶，當此片開攝時，物色相當女角，碧氏於七十三人之中獲選，攝成之後，其驚人之成績，竟令無數影界老前輩，皆自嘆弗如云，

此片本爲美國最風行之小說，又爲最著名之舞台劇，戈德溫廠以鉅資購其版權，經大導演家金亨利，竭其畢生之精力，慘淡經營，始成此影界空前之結晶品，出版以來，即紐約一埠，連演至六個月而觀客不衰，去年影界公選，此片復當選爲世界十大影片之一，其價値可想而知，

影界公選十大影片之一

此片述一婦人，撫女鄉居，辛勤廿載，其處境既可悲，而獲報尤爲慘酷，劇情將二千年來，離合悲歡，一一細爲描摹，就人事之變遷，作社會之寫照，筆筆有力，針針見血，其陳義之高深，結構之精嚴，尤非一切尋常影片，所可望其項背，洵悲情劇之巨擘也，

價目　樓下前排一毛　中排二毛　後排三毛　樓上散座四毛　俱收大洋

明星大戲院　法☆界

七月二十八日至八月一日

華納兄弟公司最新滑稽佳片

滑稽女明星萬人逹精心傑作

臨時太太

本劇情節摘要

惹疑心太太吃醋　要金錢叔叔多事
良友獻計尋替身　傭婦貪財作代表
假夫妻當場恩愛　眞情人旁觀煩惱
眞太太吞聲忍氣　假夫人趾揚氣高
適同寢担驚担怕　露破綻將計就計

幕幕令人狂笑

六月二日起明星公司新片

掛名的夫妻　黃君甫　阮玲玉

皇宮電影院

每星期換片三次　星期二星期四星期日均換新片

今天日夜開演

警世社會影片

海外奇緣

男主角爲男伶泰斗『湯麥梅亭』

女主角爲悲艷大明星『李拉麗』

明星「湯麥梅亭」大名鼎鼎，久已蜚聲影界、所演多激昂沉痛之作，前演「紅顏悔過錄」一片，曾博得無上之聲響，先進藝術的是不凡也，此片女主角爲曾與「華倫悌諾」合演「碧血黃沙」之「李拉麗」、綺年玉貌，秀外慧中，與梅氏合演、有珠聯璧合、相得益彰之妙，此片劇情，略述一少年，因耽於游樂，爲嚴父所不容，遁迹海外、邂逢淑女，因愛情之故，激發志氣，一鳴驚人，洵極有力量之聲世名劇也，

價目　樓下前排三毛　後排四毛　樓上六毛　日場小洋　夜場大洋

天昇影院

特別三區　二馬路口

今天開演

戰後英雄

大明星：喬治傑色　女明星：羅絲密勒　合串名作

戰爭影片夥矣，如『戰士魂歸』『歐戰英雄』『春閨夢』皆戰爭影片也，然敢言本片之言戰言情，又是一種描事，諸公必未之前見，見則當稱絕不巳，

大羅天舞臺

六月三十晚演

趙韻聲　葛華卿　楊菊雀　楊慧儂　劉艷芳　張春海　小九霄

二本　梁紅玉出世　空城計　大鋸缸

價目　包廂每間大洋六元　散座每位大洋四角　後排包廂散座每位大洋八角

樂陶陶

法租界大世界北　洋醫院對過代理

美國「美利堅公司」新式凉品

代理美國『美利堅公司』新式凉品

▲本埠空前之飲冰室　營業時間午前十一至夜一時

暑天期內·中菜暫停·特聘名師·來自美京·專製凉品·世界馳名·凉品百種·式樣翻新·機器釀造·既潔且精·專醫化驗·西女調冰·可以却暑·可以清心·業已開幕·歡迎來賓·

▲兼售零點西菜小食　營業時間午前十一至夜一時

天一青年出品

中國空前歷史偉大戰爭巨片

三國志　大破黃巾　劉關張

不日開映

長安道上拉雜筆記

隱一寄於晉陽客次（二）

距前經收編麻「振武」部下王連長，忽生異心，暗中差人，爲久擾韓，郃，澄，蒲一帶之麻部旅長段「茂功」，並困守同州之麻「振武」送信，約其即夜，派隊前來襲擊方氏，渠願作內應，方氏不難一鼓可擒，此時方氏並不知曉，至夜十時，方氏所集合之步隊三團，先後開到，照例在城外設崗放哨，布置戰溝，是夜當地官紳歡迎方軍，設筵款待，正在交杯歡飲之際，城外忽然砲火連天，全席大驚，旋據探報，始悉麻部投營，方氏即令大軍包圍，一律繳械，段（茂功）僅以身免，此麻第一次受創也，韓部自奉令後，急攻同州十四晝夜，城中消息不通，砲彈如雨，城內房屋無存，全行炸毀，人民官兵死傷甚衆，城垣皆禿，且夕可下，麻遂大恐，日夜啼哭，無計可施，此係圍攻同州之數月向來所未有之激烈戰爭，此麻第二次受創者也，四月中旬滿因豫西緊急，又將韓師調往，同州之圍，無形解散，只派有劉（汝明）師七八千人駐紮洛河之西邊，遙爲圍之而巳，於是麻復活動，一面急令馬「凌甫」求救於閻，閻又允以實力補充，並設法爲之更換旗幟，以圖自存，一面派得力兵丁，在同州附近各鄉村，盡力搜羅糧草，一面又派其親信團長楊「愷亭」，率七八百人，分別竄佔蒄白，孝義，故市，三鎮，「故市現改名五一縣，此三鎮皆同州大荔縣屬」，此五月初六日事也，楊等正在得意之時，西北軍所編甘軍，張「兆甲」之騎兵兩師，於初七日拂曉將三個鎮店住圍，至十一日正午一律攻陷，楊「愷亭」就地正法，殘部一律繳械，此麻第三次受創者也，近日張「兆甲」會同劉汝銘，合攻同州，水洩不通，甚爲激烈，如再無特別變化，諒麻振武必可生擒，被圍半載之同州城內十餘萬百姓，亦可藉此逃出活命，辛亥起義之陝督張鳳翽，久處京津，靜極思動，張則於四月間，潛行入陝，運動渭北某部，意欲擁其出山，再作殺人生活，事爲省當局偵知，諷其出境，張氏即偕前陝西財政廳長曹（春波），前省會議員康某，何某，張集五等，逃至山西運城，協同駐晉之麻振武代表馬（凌甫），分別派人向陝運動，定期舉事，一面由張馬會商閻錫山，接濟麻部械彈，由山西兵工廠廠長黃少齋接洽，准暫售給麻振武各色子彈三十萬發，手溜彈五萬枚，即日由晉省軍用汽車轉至大慶關，交張馬轉運同州，陰歷五月二十五日，並由晉閻密委張鳳翽爲陝西河北東路總司令，麻振武爲國民革命軍第十二軍軍長，並迭催張麻，速集所部竄擾馮軍後路，牽制馮軍東進之力，詎張馬等乘夜間人睡之際，分將購得軍火，轉至朝邑縣耿莊防地，耿本爲麻氏舊部，投編革命軍者，雖不敢公然爲特殊動作，但其部下多仍與麻暗通聲氣，事前已得耿莊同意，迨子彈車駛過境時，則耿忽又派隊，大爲截奪，經馬凌甫再三交涉，僅放過不及一半，在耿氏之意，既可電告省中當局報功，又可坐收軍實，亦可對麻表示好意，現在此情巳爲省中當局偵知，業已嚴令耿氏，即日同劉「汝銘」張「兆甲」各軍極力進攻，限十日克城，否則以反革命及違抗命令論「未完」

北滿出產物品調查

以森林大豆爲最多數

吉林函，東省地面廣大，物產豐富，尤以北滿爲特盛，茲據調查，北滿之經濟地域，約可分爲六區，㈠巴爾偉地方，巴爾偉在黑龍江省之西邊，除牧畜之外，別無物產，海拉爾爲中心，其物產以牧畜及畜品爲主要，湖水產有少數之魚類，此外在滿洲里東部十五俄里，有札蘭諾爾煤礦，但煤質非常惡劣，前途無大希望，㈡齊齊哈爾地方，齊齊哈爾四面開展爲廣大之平野，畜業最盛，而農產以燕麥及大麥爲主要物，介於興安嶺與齊齊哈爾之間，有極大森林，以落松最多，現在有由南滿鐵路所經營者，㈢安達地方，爲安達北滿中心，辦製最盛區，所謂北滿全部農業中心地，呼海鐵路開通後之發展，顯然可注目者，但牧畜事業，不及巴爾偉，即其他亦與巴爾偉之畜類大相背馳，僅有雞犬羊牛等，㈣松花江下游地方，沿哈爾濱松花江之東北至黑龍江，爲三姓富錦拉哈蘇蘇等大部落，出產木料及糧石，其農產以小麥大豆爲主要，而其大豆佔哈爾濱貨物中最有價値位置，現在各鐵路均施以積極的吸收計畫，㈤東部地方，由哈爾濱至綏芬河四百俄里地方，其農業雖不及哈爾濱長春安達，但其木料則非常豐富，㈥哈爾濱地方，在北滿入口極稠密，無論何事，皆以哈爾濱爲重心地點，即北滿之物產，亦多集散於哈埠，故商業極興盛，北滿農產及耕地面積，約二萬二千方俄里，不過全面積百分之一四，其他之未墾地及森林之開墾者，尙有百分之八六，而此百分之一四之熟地，生產物種類，全爲大豆，小米，高粱，包米，大燕麥，蕎麥，精米，芝麻，力子，烟草，甜菜，疏菜，然以大豆小麥爲最多，此等物產，按分之比例列表如下，大豆二五三〇，小麥一〇二〇，高粱一一一一，七芝麻一〇一一二，包米七一〇，大麥五六〇，其他燕麥蕎麥等，大部分爲北滿地方之食料及牛豚飼料之用，有餘剩者，方能出售云，

吉海鐵路近聞

▲籌設電話　吉林函，吉海路開工巳久，各段電報電話，亟應籌設，以期消息靈通，故於日昨特派電務課長孔沛霖、率同員司等三十餘名，前往各段測量，以便架設電線，並由局發給護照，以資證明，及函吉磐兩縣，轉飭所屬警團保護云，

▲招標建築　吉海路現因標購各項材料甚夥，無處儲藏，巳擇定蓮花泡東附近空地一處，建築材料室二所，定七月二十二日投票，八月一日上午十二時，在該局開標，並請省署，屆時派員監察，以昭愼重云，

▲土工狀況　吉海鐵路第一工務段，自黃旗屯至興吉長路銜接之第一分段興工，巳及一月，路基次第起築，自東而西，巳修至望雲山迤東地方，由此而西，正在拆除買收之民房，其與吉長路銜接之站，設在蓮花泡，

▲電生送洮　吉海鐵路工程局，前報考電報學生三十名，巳於二十一日傳集到局訓話，擬於月杪送往四洮鐵路電報傳習所傳習四個月後，再在該路各段練習四個月，滿期卽回局服務云，

青島膠澳商埠局 抗議日海兵行兇案 並提出要求五端

二十五日青島通信，商埠局因日前日海軍兵士毆打警察，拘捕官民，特提出交涉，其原文覓錄如下，爲照會事，七月二十日晚據膠澳商埠警察廳呈稱，竊據第二署代理署長孫秉賢呈稱，竊於本月二十日下午五時，市場三路，日本電影院門前，有洋車夫數名，見日本海軍兵士三名，自明星咖啡館走出，即趨前邀其乘車，被日本海軍多名打傷甚重，附近崗警潘明治前往排解，亦被毆打，並將軍褂撕爛，乃用電話報告該管第一分駐所，該所即派巡警孫延壽，前往查看，又被日兵羣起毆打，巡警孫延壽，潘明治，見日兵蠻不講理，遂擬脫身回所報告，該日兵等，赶至市場二路門牌三十九號日商中井商店門前毆打，該警等即鳴笛示警，有勸商場崗警呂嗣元等聞聲赶到，又被日兵用繩綑起羣毆，斯時該日兵等即將受傷巡警孫延壽，並洋車夫及賣水菓之韓德祥，同架上汽車，開赴膠州路第一分駐所，該所門崗高順昌服務所持之三八式之步槍一枝，子彈二十粒，皮腰帶一條，皮子彈盒二個，均被奪去，繼到海泊路該所宿舍，適巡警陳自得因病臥於床上，被日兵毆傷甚重，遂又將該警架上汽車，開往日本居留民團，臨行時並拿去警刀三把，斯時膠州路東首第一分駐所附近，及市場三路，有日兵若干人，滿佈散兵，彈式崗位，如臨大敵，又第五分駐所堂邑路，第三十守警王進慶，進電局打電話，報告本署，及出電話局，被日兵警見，將其服裝帶佩之二六式手槍一枝警刀一把奪去，本署接電話後，立派巡官徐震漢，馳往肇事地點查看情形，見巡警呂嗣元一偃臥馬路上，觀衆雲集，遂用汽車將該警送往博愛醫院治療，斯時署長已一面電話報告廳長，一面馳往市場三路，旋到日本居留民團看視傷警，而日兵堅不放進，最後商埠局外交科得信，與日領館交涉，所設之日兵崗位，旋即陸續撤去，至晚八時餘前來，當即一面電飭該署長，查明被帶去傷警狀況，及損失公私物件，詳細呈復，並一面會同敝局交科，及日本領事館，並日本海軍當局，帶同醫生前往居留民團等處，詳細勘查狀況，雙方俱有診斷書爲憑，茲復據該署長將損失物品清單一紙，呈復到廳，除飭署嚴束所屬，並照料傷警妥爲醫治外，所有日兵毆傷警士，及損失物件情形，理合檢同損失物品清單一紙，職廳總醫官任日本居留民團，診查被害警民傷情清單一紙，具文呈請鈞局鑒核，伏乞迅賜嚴重交涉，以保主權，實爲公便等情，前來，據此，查貴國軍隊來青以後，本局迭次嚴重抗議，請予撤退，並以該軍在青屯駐期內，與我國人民接觸機會甚多，屢經嚴令本埠警察廳，格外注意，幷向人民曾爲解釋，以免發生意外，今不幸竟有該廳如上呈報之事件，本局詳加復查，以該車夫所爲係招攬乘客，完全營業目的，並無若何非法行動，貴國海軍兵士，祇能拒絕乘載，不能加以毆打，該巡警前來，從事排解，係伊職務所在，貴國海軍毆打行爲，由車夫而及巡警，更於警無法抵抗已經退走之際，猶復狂追亂毆，甚至打毀警察分駐所，奪去槍械警刀等件，將本埠所以維持治安之官警及官署，所有維持治安之武器，視同弁髦，橫加摧殘，且更將我國服務之官吏無辜之人民，即本國非依法所不能逮捕者，亦居然拘捕，置諸日本居留民團，似此行爲，其汚辱我國官廳，妨碍本埠治安，侵犯領土主權，蹂躪彼我約法，實屬達于極點，而以素稱紀律最明之貴國海軍兵士，竟悍然行之而不顧，殊堪引爲遺憾，茲以事體重大，羣情憤激，本局爲懲前毖後起見，不得不提出相當之要求，計要求者有五端，㈠貴國海軍司令，對於所轄部曲等，事前既疏於約束，臨時復故縱行兇，應請貴國政府予以相當之處分，㈡此次行兇兵士，應從嚴懲辦，㈢中國官廳，因此項事件之損失，應由貴國給與相當賠償，㈣關於此事應負責任之貴國海軍方面，應向中國官廳表示歉意，㈤在貴國軍隊，尚未撤退以前，應由貴國負責任擔任，嗣後不再發生此種行動，以上各節，務請迅速辦理，以維邦交，幷希迅予見復，是所至盼，須至照會者，此照會駐青日本總領事矢田部，

山東軍用票第七次抽籤情形

抽籤數目二十萬元 並焚燒舊票十二萬二千五百元

濟南快信 山東軍用票第七次抽籤，於七月二十五日在商埠公園舉行，到場監視者有省長代表滕鴻嘉，軍需總監祝占俊，軍用票管理局總辦張肇銓，及到場參觀人員，共約百餘人，下午一時振鈴開會，首由張肇銓報告抽籤數目及手續，略云，上六屆抽籤數目均爲十五萬元，本屆已改爲二十萬元，共抽籤辦法，仍照從前辦理云云，繼由來賓公推代表十餘人，查明籤數共九百一十支，由省長代表滕鴻嘉，抽籤二十支，作爲中籤號碼，計爲零零一，零四五，零九零，一八八，一九三，二一五，二八五，三一八，三五七，三九四，四五七，五二一，五五六，六四四，七六三，八零九，八三零，八七八，九二四，九四五，凡軍用票號碼末三字與此相同者，即日在軍用票管理局開始兌現，抽籤完畢，又在公園前焚燒上六屆抽籤兌回之軍用票，總數共爲十二萬二千五百元，內中計有一月份八百元，二月份一千一百元，三月份一千九百元，四月份四千八百元，五月份一萬四千三百元，六月份九萬九千六百元，上兩屆共焚燒六十一萬六千元，抽銷三萬零九百七十五元，連同本屆統共焚燒七十六萬九千四百七十五元云，（七月廿五日雲生發）

籌備聲中之 寧中央軍事政治學校（續）

組織條例及辦事細則

㈠物價之調查，㈡物品之選擇，㈢需用緩急及數量之評定，第八條，核驗組應辦之事項如左，㈠物品之查驗，㈡數量及賬目之稽核，第九條，依本會條例第四條所定購辦價值不滿五百元之物品，除由各主管處科逕購外，仍應塡購辦物品通知單送會，第十條，購辦物品通知單之塡送，如不能具列之事項，應另附詳細圖表說明之，第十一條，購辦物品經會議決定後，即自由書記塡明採購付欵通知單，經出席委員簽名蓋印後，送交主管處科，轉送經理科準備付欵，第十二條，各委員對於評審核驗或會議，不能出席時，得委託負責之代表，但須塡明委託證授與代表者，第十三條，經手購辦物品之人員，應於貨單上加蓋印章，如經驗核相符，並由核驗委員及收發人員，於貨單前加蓋私章，以憑核銷，第十四條，本規則經本會議決公布施行，（已完）

電扇式樣 最爲繁多

敝陳列室 已列齊全

英工部局電務處啟

美商豐業公司經理

法中街十五號 電話南局二六五四

商家住宅年出小數保費向敝公司投保火險便到高枕無憂（甲3）

紐約特林森保險公司

新通貿易公司

總公司上海九江路二十二號專辦電機電料機器五金靛青洋紙雜貨

天津分公司 意租界大馬路三十四號 電話東局一百二十六號（甲36）

此丸藥性和平無攻伐瀉墮之弊 有清毒止痛之功 專治新久五淋白濁不論體虛濕熱或花柳傳染有痛無痛 均能保證患者藥到病除永不復發 患此症者不可不試

每瓶二元 小瓶一元 均有出售

各大藥房

◆經理▼天津法衣街 五洲大藥房

總發行所 上海英租界三馬路

發行所 廣州市靖海馬路

◎姚佐頡大藥房啓

新中國廣告社

本社專包辦 報紙廣告 電車廣告 印刷廣告 結貼廣告 傳單廣告 電影廣告

辦事穩妥 信用可託

分辦公處設在法租界恒和西里三十六號電南三六一八號總公事房估衣街萬隆棧內電總四六八零

格內添字揭曉

新中國廣告社分辦公處設在法界綠牌電車道天綸綢莊旁恒和西里三十六號 （丙）

請看

全國第一銅鋅版畫報

北洋畫報

增出副刊半張

▲每逢星期三六各出一大張

▲現已出至第二年▼

價目 每張大洋五分 定閱長期本國半年二元五角全年五元 報資先惠 郵費在內

索閱樣張附寄郵票一分

天津法界念六號路一二四甲 電話南局二六四五

譚真製造工廠

中國首創專造門鎖等五金工業本工廠出品與足船來貨相匹比營業部法界大沽路五十八號電話南局一千四百九十一民工廠法界西開天主堂後便是

油質極精美

用之可靠惟有

汽車牌汽油

美孚機器油

用此油駕駛汽車快慢如意

美孚油行謹佈 （甲50）

商部註册 芝蘭商標

馮氏斷癮救苦金丹之新服法

㈠此丹於每晚臨時用白水送下㈡每晚癮在一錢以下者一丸分作八晚上用一丸準能斷癮㈢每日癮在一錢以上二錢五分以下每丸作七晚上用兩丸準能除極㈣每日癮在二錢五分以上三錢五分以下者每丸分作六晚上用㈢丸準能丟槍㈤每日癮在三錢五分以上者每丸分作五晚上用㈢丸準能戒淨㈥服此藥後其效力能丸烟量逐日（自然的）減少且犯癮時間亦逐日向後推延㈦服此藥後次日無論幾時犯癮仍可幾時吸烟（或札嗎啡或吸金丹或服頂癮藥品等等）

注意 此法極和平極妥善能使吸者見烟自厭且不誤公事本堂發售此丹已歷六十週年成效卓著遐邇知名曾經直隸省長嘉獎各省警廳註册全國四十七處拒毒會購用△每付一元外埠加寄費七分或用郵票一百十三分代價

天津西馬路北頭講演所西面蛻芝堂馮家藥舖化啓【甲87】

京奉鐵路管理局通告

爲通告事本路京津及天津至山海關客車開行鐘點自本年七月十五日起變更如後其未更改之列車仍照常行駛以後設有更改再行佈露

計開

北京至天津

客車次數	北京開	豐台開	天津總站開	天津東站到
第七次	上午五點十五分	上午六點〇二分	上午九點三十四分	上午九點四十六分
第三次	上午八點十分	上午八點五十三分	上午十一點五十分	上午十二點〇二分
第一次	上午九點三十分	上午十點十三分	下午一點二十九分	下午一點四十四分
第九次	下午一點〇四分	下午一點五十二分	下午五點二十三分	下午五點三十八分
第五次	下午四點四十分	下午五點二十二分	下午八點二十六分	下午八點四十分
第一〇一次	下午八點十分	下午八點四十九分	下午十一點四十九分	早〇四分

天津至北京

客車次數	天津東站開	天津總站開	豐台開	北京到
第一〇三次	上午六點四十分	上午六點五十四分	上午十點十六分	上午十一點
第六次	上午八點四十分	上午八點五十三分	上午十一點五十一分	午十二點半
第八次	下午二點二十分	下午二點三十五分	下午六點二十分	下午七點十三分
第四次	下午三點五十五分	下午四點〇九分	下午七點十八分	下午八點
第二次	下午七點二十五分	下午七點四十分	下午十一點二十四分	早〇八分

天津至山海關

客車次數	天津東站開	塘沽開	唐山開	北戴河開	秦皇島開	山海關到
第一〇一次	早十分	早一點十四分	早三點五十三分	早七點十五分	早七點四十六分	上午八點二十分
第七次	上午九點五十分	上午十一點五十二分	下午一點	下午四點五十一分	下午五點十九分	下午五點四十八分
第三次	午十二點十分	下午一點〇四分	下午三點四十七分	下午五點三十六分	下午五點五十四分	下午六點十分

京奉津浦鐵路開行北京濟南間直達特別快車廣告

本局現爲便利行旅起見呈奉交通部核准自七月十五日起將津浦路每日開行之第一二兩次特別快車改爲北京濟南間逐日往來開行到天津時照常開往東站并不更換車輛凡旅客搭乘該兩次車者應購加價票如須用床位應另購床位票所有減價車票及免票并軍運半價暨各項乘車執照均不適用此項特別快車并不附掛免費車輛茲將各大站開到時刻列下特此廣告

計開

第一次下行車

站	到	開
北京正陽門站		上午九點三十五分
天津東站	下午一鐘四十分	下午二點零五分
滄州	下午五點二十九分	下午五點三十六分
德州	下八點十六分	下午八點三十一分
濟南	夜十一點零九分	

第二次上行車

站	開	到
濟南	上午十點零五分	
德州	下午一點零十分	上午十二點五十五分
滄州	下午三點三十六分	下午三點三十四分
天津東站	下午七點三十分	下午六點四十四分
北京正陽門站		夜十二點零八分

鹽業銀行

資本實收七百萬元公積金及盈餘存四百四十萬元總行北京西河沿天津法界八號路上海北京漢口濟南鄭州香港駐馬店揚州杭州漯河其餘各省會商埠均有通匯機關

金城銀行

資本金壹千萬元收足六百五十萬元公積金壹百五十五萬元辦理商業銀行一切業務兼營各種儲蓄存款總行天津英界中街分行北京上海漢口天津東馬路其他各省會商埠並有代理機關

中南銀行

資本總額二千萬元實收資本七百五十萬元總行上海漢口路四號分行天津英租界中街漢口廈門辦事處鼓浪嶼無錫北京中外各大商埠均有特約代理機關並蒙政府特許發行鈔票

大陸銀行

資本金五百萬元公積金一百四十萬元總行天津法租界六號路分行北京上海漢口濟南南京蘇州蚌埠青島天津大胡同其他各埠均有代理機關一律通匯上海分行設有貨棧部

四行聯合營業

儲蓄會

經政府批准以四行資本金及分紅利營業獨立

定期儲金　每月一元起碼一分利照二十五個月滿期（年息七釐）

分期儲金　每月二十五元起碼二年滿期

長期儲金　十年滿期

活期儲金　一元起碼

代理所　上海儲蓄會　天津代收處

上海　漢口　天津

準備庫　中南銀行發行鈔票由四銀行公開辦理庫準備

電話　南局

北京分會　漢口

中華匯業銀行

資本　銀元五百萬元　金圓五百萬元　公積金及滾存金圓三百二十萬八千餘元

呈奉財政部立案農商部批准專營國內外匯兌並辦理存款放款押匯以及銀行一切業務並有發行鈔票權之總行設在北京

分行設在上海北京天津　其他地方　國內　漢口　濟南　青島　九江　福州　廈門　哈爾濱　汕頭　廣州　香港　長春　奉天　大連　安東縣

國外　東京　橫濱　大阪　神戶　京都　長崎　名古屋　下關　朝鮮　函館　小樽　臺北　京城　門司　紐約　孟買　倫敦　新加坡並歐洲澳洲各大埠均可通匯特此廣告

天津行址　英租界大沽路

電話南局　二二六一六　二四八四

電報掛號　英文 KWANBANK　華文 零五六五

天津華威銀行

本行奉財政部幣制局核准註冊專營銀行一切業務並享有發行紙幣特權現發行一元五元十元鈔票及一角二角大洋券每十角兌大洋一元京津一律通用本行及京行一律照兌概不貼水

津行行址　法租界四號路

代兌處　益善　天瑞　瑞大　同孚　祥茂　全記　振記　義成　桐豐　聚豐永　義勝　慶豐

電話南局　三三七零　七八三

電報掛號　三號

金城銀行

辦理商業銀行一切業務兼營各種儲蓄存款資本金額一千萬元現收足六百五十萬元公積十五萬元

行地　天津北京上海漢口各省會商埠並有代理機關

津行　英租界中街

津行電話南局　總經理室二八八　經理室二八六　營業室三五五　三三六

辦事處　電話總局一六五七　每星期上午九時至十二時儲蓄事務照常辦理儲蓄章程函索即寄

（甲27）

金城銀行新建庫房出賃

敝行在英中街行址後面建造洋灰鐵筋庫房拾數間每間均有保險庫門異常堅固並有數間於庫外毗連辦公室一間至電燈電話汽爐自來水設備俱全如欲租用者請駕臨敝行或來函接洽可也。金城銀行啓

天津浙江興業銀行開辦國外匯兌廣告

營業要目

各國貨幣存款　電匯　匯票　代收各種款項　出口押匯　進口押匯

通匯地點

英國倫敦　美國紐約　舊金山　法國巴黎　德國柏林　漢堡　日本東京　神戶　大阪　瑞士　瑞典　香港

代理買賣各種外國證券及收取息金

行址　法租界廿一號路二十六號轉角

營業時間　除休息日外上午十時至下午四時

（電話）南局一二八四六　三四六　一一五　五一二　十九號

中國銀行

資本總額六千萬元已收足千九百七十六萬零二百元公積金六百二十三萬五千七百五十三元三角專辦存據放款貼現國內國外匯兌買賣生金銀等業務經政府特許代理金庫發行鈔票經理公債及鹽稅關稅總行設在北京北京及各省商埠重鎮均存分行支行或通匯機關

總裁金還　副總裁張嘉璈　津行行長卞壽孫　副行長李琳　楊毓琇　襄理

津行　法租界八號路　電話　總經理室南局一三五九　營業室南局三三七八　非辦公時間只有號房可通話

（甲43）

橫濱正金銀行

本銀行招集資本金一萬萬元正現已收足另有公積金九千百五十萬元總行設在日本橫濱已歷數十年分行設在「日本」東京、神戶、大阪、長崎、名古屋、下關、「英國」倫敦、「法國」里昂、「獨國」漢堡、「美洲」亞歷山大府、「美國」紐育、舊金山、羅司案則爾斯、西亞特爾、檀香山、倍宜諾斯艾利斯、利沃疊佳氏羅、「印度」孟買、喀爾喀達、喀拉其、仰光、西貢、「濠州」新金山西多呢、「南洋」新嘉坡、蘇拉巴亞、三寶隆、巴搭比亞、馬尼拉、「中華民國」香港、廣東、上海、漢口、青島、濟南、北京、牛莊、大連、奉天、開原、長春、哈爾賓、海參威（現時暫停交易）等處其餘通商各口岸亦均有妥實代辦之家專辦各處匯電匯收存華洋銀兩以及貨押匯等事利息公道資本充足久爲中外仕商諸公所推信咸樂倘蒙賜顧請至本行面議可也

天津分行啟

（甲2）

北洋保商銀行

本行額定華洋資本六百萬元先收二百萬元奉財政部幣制局直隸省政府批准立案並有發行鈔票特權專辦銀行一切業務兼收各種儲蓄存款利息優厚手續便捷備有詳章函索即寄

北京分行西交民巷路北　電話南局三一六七

天津分行法界十四號路　電話南局六一一八

（甲40）

中孚銀行

本行額定資本二百萬元已收足一百五十萬元公積金四十萬元呈准財政部農商部註冊辦理國內外匯兌往來存款定期存款儲蓄存款抵押放款貼現期票買賣生金銀代理外埠匯兌以及商業銀行各項業務收取匯兌等費無不格外克己手續務求敏捷以副惠顧諸君雅意並備有保險鐵箱寄存貴重物品

總行及天津分行設在法租界八號路　總行電話南局一六七五號

津行　經理室　營業室　電話南局　一千六百七十四號　一千六百七十三號

（乙86）

農商銀行

本銀行資本總額一千萬元先收五百萬元由財政部農商部呈奉大總統核准享有代理國庫發行紙幣保管農商部款項各特權京津滬漢均各設有分行其他重要商埠均有特約代理機關所有存款放款抵押貼現匯兌等項利息滙水無不格外克己如蒙惠顧無任歡迎

本行行址法租界八號路　電報掛號六七五二

電話南局　經理室九九　營業室四三〇　傳達處七六四

中國絲茶銀行

資本金額五百萬元一次收足一百三十五萬元專營銀行各種存款放款匯兌押匯一切業務，並有發行鈔票之特權，總行設在天津，國內各大都會商埠均有辦事處，利息匯水佣金均極克己，手續簡便，如蒙惠顧，無不竭誠辦理

分行

北京前門外施家胡同　電話南局三四三七　三四三二

天津法租界國花園東　電話南局三四五六七

上海寧波路七十六號

漢口英租界同豐里

辦事處

彰德鼓樓後　開封鼓樓街　許昌代匯處中興久　鄭州火車站大通路　保定王子街廿五號

（甲48）

天津大陸銀行出租保險箱廣告

啓者本行前備各種保險箱早經租罄而各界仍復紛來訂租愧無應命特又向德國購到最新式大小鋼保險箱多隻現已裝置完備並設有密室專備顧客整理及檢取物品之用租費低廉手續簡便箱數有限凡前已掛號及現欲租用者請早駕臨以免向隅爲幸

住址法租界六號路電話南局九六及零二四三號

（甲63）

物華樓金店

啓者，本樓開設天津，已歷數十年，發兌金銀珠寶首飾，工藝之精巧，早蒙賜顧諸公所嘉許，今特將貨物之高足齊，品類之愈多，愈新，今爲擴充營業，特將貨物更加鑒碧輝，煌琳瑯滿目，所定花樣愈翻愈新，特選精緻，貨物陳列一所，光顧，無不竭誠歡迎，定工價從廉，其餘優點，不及細載，如蒙各界諸君

總號日租界旭街電話　營業部五二二九　帳房二五二二

分號估衣街歸賈胡同口電話三三二八

（甲19）

中華懋業銀行

本行係中美合資辦理額設資本銀元一千萬元實收銀元七百五十萬元公積金一百七十四萬二千餘元奉財政部幣制局特准立案并特准發行兌換券專營國內外匯兌承辦長短期借款收儲各項定期活期存款貼現期票經收中外各種票據交易各種公債證券買賣貨幣金銀及外國紙幣兼辦各種儲蓄存款利息極厚手續便利并在舊金山紐約倫敦巴黎柏林暨其他歐美各大商埠并國內各省通都大邑均有交通匯兌機關倘有委託事件極易接洽辦理總管理處設在北京并於北京上海漢口濟南哈爾濱等處設立分行本行地址在法租界中街

副經理吳鼎昌　總經理沈吉甫　副經理施肇祥　襄理趙聯璧　謹啟

（甲四二）

天津中華懋業銀行

電話南局　營業室九九一　經理室九九零　庶務處八五六

交通銀行

本行創設於前清光緒三十四年股本總額二千萬元專辦存放款款匯款貼現及國外匯兌等業務並奉政府特許代理國庫發行鈔票北京及各省各商埠均有分行或通匯機關如蒙惠顧無任歡迎

津行行址法租界四號路

津行（電話南局）經理室一八〇〇　營業室一七九〇　公用專接分機一八一八　一八二八　一八六〇

東方匯理銀行

資本額定七千二百萬法郎

資本實收六千八百四十萬法郎

公積金七千七百六十萬法郎

總行設在法京巴黎

分行或代理機關　西貢　香港　海防　上海　河內　漢口　廣州　百韱奔　盤谷　奴亞美　天津　筆第舍利　帕佩伊提　新嘉坡　北京　雲南府等

大津分行英租界中街

電話南局一二八　一六一九　一四九七

（甲34）

中南銀行

資本金二千萬元實收足銀五百七十萬元又備用資本一千萬元專營銀行各種存款放款匯兌押匯一切業務國內國外各大都會商埠均有專約代理匯兌收付機關並代顧主保管國內外公債契據經理付息取本等事凡利息匯水佣金均極克己本行蒙政府特許發行鈔票爲慎重起見特聯合大銀行設立準備庫專爲保管準備現金及發行鈔票

總行上海

分行　天津英租界中街九十八號　北京東交民巷匯昌大樓　漢口歆生路後花樓對面三十二號　廈門港子口

電報掛號一五一一　各行英文掛號 Chinasosea

上海銀行

本銀行開辦以來十有二載所營業務專以應今社會需要爲目的故對於一切手續務求靈敏利息滙水均極克己如蒙賜顧竭誠歡迎

存款　活期　定期　各種儲蓄

放款　押款　押滙　往來透支

滙兌　國內外各大都會均可通滙

旅行支票（便於攜帶又免危險）

禮券儲金（往來酬應無二妙品）

電話南局二零四四　一一四六八

電報掛號中文零七九四　英文 COMSAUDANK

行址法租界八號路一百號

中國實業銀行

本行資本總額二千萬元現已收足三百五十萬零七千四百元公積金七十二萬九千四百餘元專營銀行一切業務兼辦保險儲蓄貨棧等附屬事業並經政府特許發行鈔票十足準備信用昭著

總行及天津分行　儲蓄部總處　永寧保險總行　天津英租界領事道四號路

北京分行　西交民巷

山東分行　濟南商埠緯六路

上海分行　天津路吉里口

漢口分行　歆生路

其餘各大商埠均有辦事處及特約代理處

貨棧　天津特別三區

（甲八四）

中國實業銀行

經濟討論處印行中外經濟周刊廣告

本處前爲發展國家經濟，提倡工商實業之改良進步起見，爰有中外經濟周刊之編印，於每星期六日出版一次，內容係凡財政金融交通商務農事工藝等與經濟有關之事項，靡不廣爲蒐輯，分門別類，詳爲刊載，出版以來，已歷三稔，幸尚得各界之頗許，近爲益期完善，以饗閱者，特增幅料，力求豐富，撰著要切實用，應需要及大都市之經濟機關，時有接洽，凡有關於經濟事項之繁要，省會及各大商埠，均派有常駐調查專員，以隨時報告，經濟等狀況，可爲量力代查辦理，不收費用，訂閱者請向北京南河沿大南頭三號經濟討論處函詢可也

全年五十二期大洋三元五角　半年二十六期大洋二元　零售每期大洋一角　國外另加郵費二成　學界訂閱八折計算

經濟狀況

本埠洋厘依然猛跌
最低價爲六錢七分五　每萬跌十三兩七錢五

昨日本埠洋厘行市，趨勢依然疲落，開盤六錢七分七，突跌至六錢七分五，入後盤旋於六錢七分五五左右，至收盤略回爲六錢七分五八七五，結果較前日每萬又跌十三兩七錢五分，其經過行市，照錄如下，開盤最高六錢七分七，續報最低六錢七分五五，六錢七分五五，六錢七分五二五，六錢七分五七五，六錢七分五五，六錢七分五，收盤六錢七分五八七五，

老頭票微漲

昨日本埠老頭票交易仍頗消淡，至下午一時餘始行開微，共約成交三四萬，價格略趨漲起，開盤最低六十九兩八錢，續報最高六十九兩九錢五，收盤六十九兩九錢，每萬較前日略漲十兩云

滬標金先俏後疲

七月二十七日上海電，標金早市開盤最低三百六十四兩，續報最高三百六十四兩五錢，收盤三百六十四兩三錢，下午後市開盤最高三百六十四兩，續報最低三百六十三兩八錢，收盤三百六十三兩九錢，較前日略微漲一錢

英美銀均下縮

七月二十六日倫敦電，大條銀轉縮一二五，計近遠期均爲二十六辨士另六二五，同日紐約電，銀價合美金五角六分六厘二五，較前跌一厘二五，

上海洋厘續漲

七月二十七日上海電，銀元合規元七錢二分五三七五，每萬較前日續漲三兩七錢五分，

北京奉票仍俏　總會掛牌亦漲

北京快信，奉票行市，昨日總會掛牌，每奉票大洋百元，兌現洋十二元六角，小票百元，兌現洋十元另五角，比較前日行市每百元大票漲有六角，小票漲有五角，市間錢商交易，亦益上漲，且漲破十三元，上午以十二元八角，開始交易，繼漲至十三元二角五分，下午七時爲十三元一角可銷，結果比較前日最後行市，每奉票大洋百元，漲三角之譜云，

京九六價昨大跌　六釐七長亦益疲

北京快信，證券交易所，昨日公債交易情形，前場市況，九六交易，清淡已極，成交僅有十萬另五千，價格趨勢，因滬電整理債疲弱，此間亦復趨跌，開盤即小爲十五元七角，旋逐下落，最低至十五元五角二分五，收盤略漲爲十五元五角七分可銷，六厘開盤四十元另七角五分，至收盤跌爲四十元另五角，成交計一萬五千，比較前日每萬又跌八十元，七長僅開一盤，價爲三十八元七角，成交有二萬，比較前日每萬亦跌落四十元，後場

申滙又猛漲　申烟洋匯略漲

昨日本埠對申電匯行市，又突破八十兩關口，計高爲行化銀一千兩，合規元一千另八十四兩，較前日，猛漲有七兩之鉅，又上海商業儲蓄銀行報告，本埠對各埠洋厘市況，申烟二埠，各漲二元，餘均不動，其表列如下，（以一千元爲標準）

北京	一〇〇二元
上海	一〇〇二元
漢口	無市
南京	一〇〇四元
蚌埠	無市
濟南	無市
烟台	一〇〇八元
奉天	一〇一〇元
杭州	一〇〇五元
長沙	無市

本埠國外匯兌

昨日本埠國外匯兌，匯豐銀行掛牌行市，較前仍無改動，表列如左，

倫敦	二先令八辨士六二五
紐約	六十六元
法國	一千六百六十法郎
日本	七十一兩七五
香港	七十四兩二五

上海外匯行市

七月二十七日上海電，午前英匯掛牌二先令六辨士五，實價二先令六辨士八七五，日匯掛牌七十六兩，實價七十五兩二五，

神戶對外匯市

七月二十七日神戶電，英匯賣價一先令十一辨士二一八七五，買價一先令十一辨士二八一二五，美匯賣價四十七元，買價四十七元一二五，

市況，九六現貨交易，依然不振，成交僅十一萬五千，價格仍趨疲弱，開盤爲十五元五角，嗣即逐步下落，收盤最低跌至十五元二角有貨，結果比較前日後場收盤行市，每萬回跌有六十二元五角，茲將昨日市場行市漲落經過情形，分列如左，

前場

△九六公債現貨開盤最高十五元七角，續報一五・六五，一五・五五，最低十五元五角二分五，一五・五五，一五・五五，收盤十五元五角七分五，

△整理六厘現貨開盤四十元七角五，續報四〇・六，收盤四十元零五角，另△七年長期現貨開一盤三十八元七角，

後場

△九六公債現貨開盤最高十五元五角，續報一五・四七五，一五・四五，一五・四一五，一五・二五，收盤最低十五元二角，

滬整理債難振作

（七月二十七日上海專電）△整理六厘（八月期）第一市開盤四十一元六角五分，又四十一元，收盤四十一元三角，△七年長期（八月期）第一市開盤三十九元八角，又三十八元九角，收盤三十九元一角，按昨日滬電行市，六厘七長價格，仍然疲弱，計六厘八月期，較前日每萬又跌落九十元，七長八月期每萬跌有四十元，

又電，華商證券交易所，定於本月二十九日，辦理七月分期貨交割，其七月分期貨交易，照章前兩日爲終止，故本日起無市，

西河花市轉平

西河花市以前期醞釀五兩五錢之價，未能開出，市面頓呈欲躍不能之勢，前日開價五兩，昨日市情因以轉平，其原因乃買商不認出高價，賣主則非提價不售，雙方僵持之故，昨日無甚交易，僅聚豐棧賣恆德一百包，價係三十五兩云，

山西花無行市

山西花因市面平淡，無大漲落，賣主存觀望態度，不肯拋出，廠家又不急於用貨，故談交易者絕少，昨日未有開出，今日亦恐陷於無成交狀況云，

美棉價回跌落

七月二十六日紐約電

	現貨	十月	十二月	一月	三月	五月
二十六日	一〇・八〇	一八・六〇	一九・一〇	一九・一〇	一九・三八	一九・五八
較上日跌	・五	・四	・六	・四	・五	・九

大阪棉花穩定

七月二十七日大阪電

	前市收盤	後市收盤
八月	六〇・〇〇	六〇・五〇
九月	六〇・九〇	六一・三〇
十月	六一・四五	六一・六〇
十一月	六一・四〇	六一・九〇
十二月	六一・五〇	六一・九〇
一月	六一・六〇	六二・一〇

三品期紗續漲

七月二十七日大阪電

	前市開盤	前市收盤	後市開盤	後市收盤
八月	二三〇・一	二三〇・四	二三一・八	二三二・五
九月	二三二・二	二三三・二	二三三・八	二三四・九
十月	二三二・八	二三三・一	二三七・〇	二三八・二
十一月	二三五・八	二三六・一	二三九・九	二三〇・七
十二月	二三八・五	二三九・二	二四一・四	二四二・〇
一月	二四〇・〇	二四〇・五	二四二・二	二四三・五

福州政變後之金融狀況（續）
現已漸次恢復原狀

銀行　福州銀行界，有尋常銀行營業之魄力者，現在祗有四家，即中國銀行，美豐銀行，台灣銀行，匯豐銀行，（此外華南銀行係專營儲蓄，渣打銀行則爲天津洋行之代理店，並不經營存欵與放欵），而四銀行中，中國銀行忽於四月間發生擠兌，台灣銀行亦宣告暫停營業，爲金融界悲觀時代，至於儲備已久，而未實現者，則有中央銀行，茲分述之，中國銀行於四月間忽有擠兌風潮，凡持有該行紙幣及存欵人，莫不呈恐慌狀態，原有兩種，一爲福州中行發行紙幣，一爲台伏（係台伏票），一爲大洋票，福建銀行劊潮，民國十一年無從支兌之紙幣，其流行市上計一百二十餘萬，一時金融界大形恐慌，僉以政府銀行所發行之票，其準備金反不若錢店之有信用，中行受其影響，不得已將台票一律收回，現在所流通於市上者，祗大洋票一種，其行用於福州市上者有數十萬元，合併省內各府縣其流行額總在百萬元以上，此次擠兌原因約有二端，（一）謠傳上海中行倒閉，（二）城台各錢店從中漁利，蓋擠兌時民衆持中行票向各錢店兌現，各錢店乘機每元少兌一二百文至三四百文，尤易引人疑惑也，然現，擠兌風潮經中行破例開門兌收兌處，除南台下杭街本

行外，城內中行辦事處及中洲華南銀行亦有代兌，當時除兌入所發出本省大洋票外，兼兌入滬中鈔數萬元，查其滬中鈔係上海中行所發，準備金當然存在上海，此次該行擠兌本無兼兌滬鈔之理，由乃該行同人議決，爲顧存中行鈔票信用起見，滬鈔亦一律收兌，以安人心，一般市民悉以中行當此擠兌危急之時，尚能兼顧兌換滬鈔，當無過甚之危險，所以風潮發生僅兩日，便趨平息矣，台灣銀行，則因日本內閣改組問題，於四月十九日宣告暫停營業，三星期，凡有存欵於該行者，均甚憂慮，惟福州普通商戶往來眼項，多靠各錢莊，其與銀行來往者，尚少，故未發生甚大影響，所幸台行未幾於五月九日起已照常營業矣，中央銀行，福州分行已有數月，其籌備處設上杭街前殖邊銀行舊址，其行址則定福新街南公園附近之水上公安局，（前福建銀行舊址）現正極力籌辦，所以遲遲未成者，蓋因（一）股本一時難以募足，（二）商界咸對於前福建銀行爲前車之鑒，（三）此次雖於省政府設立銀行，一般商民之未表示反對，而亦不滿意，是使其成立之不易也，（已完）

七月二十六日　本埠之洋貨進口及土貨出口

洋貨進口

貨名	數量	一月一日至七月廿六日	去年同時期
日本本色市布	三三一〇疋	一八一・四三〇	一八〇・三三〇
英國本色市布	一〇〇〇疋	一七〇・六四一	一六・八六三
日本本色漂布	一〇〇〇疋	[illegible]	[illegible]
日本粗斜紋布	[illegible]	[illegible]	[illegible]
日本細斜紋布	一・六〇〇疋	[illegible]	[illegible]
印花洋布	六四一疋	[illegible]	[illegible]
日本紅洋布	三六〇疋	[illegible]	[illegible]
色白羽綢羽緞冲西緞	七三〇疋	[illegible]	[illegible]
日本棉紗	一一〇担	[illegible]	[illegible]
未鍍鋅鋼鐵類	二二担	二一〇七四	四・〇四六
三角鐵鋼鐵條	二一〇担	[illegible]	[illegible]
鐵絲圓釘方釘	二一六担	[illegible]	[illegible]
鐵片鐵板	七三一担	[illegible]	六二・七〇四
染料（值關平）	一・九二八兩	八三一・〇五九	三二一・三四〇
針	一五〇千顆	二六〇・六二〇	[illegible]
紙（印刷用）	一七担	[illegible]	[illegible]
鐵路材料（值關平）	一六・一〇二兩	[illegible]	[illegible]
冰糖	三八四担	[illegible]	[illegible]
鋸伐輕木材	六四・五五九方尺	[illegible]	二〇・九〇四・〇八〇

土貨出口

貨名	數量	一月一日至七月廿六日	去年同時期
豬鬃	三五九担	九・六二一	五・八七一
地毯（值關平）	三・九七三兩	二八二・四九六	三〇二・八二一
乾蛋黃	八四担	[illegible]	[illegible]
未硝山羊皮	五一・〇〇四張	一・四六四・一三四	一・七五七・九六六
旱獺皮	四・五〇〇張	七九〇・八九	二・〇二六・六〇〇
綿羊絨	二・〇三〇担	一三七・一四八	四・八四三

商情一覽
（七月二十七日星期三）

國外匯兌

倫敦電匯	二先令八辨士六二五
倫敦四月期	二先令八辨士七五
押匯	二先令十辨士二
信匯以上各合行化銀	一千辨士七五
紐約電匯	[illegible]
紐約四月期信用匯以上各合行化銀	六十八元
法國電匯	一千六百六十法郎
法國以上各合行化銀	一百兩
日本電匯	七十一兩七五
日本一月期	六十九兩二五
日本以上各合日金	一百元正
香港電匯	七十四兩二五
香港以上合港洋	一百元正

國內滙兌

上海電匯	一千零七十七兩
上海三日期	一千零八十一兩
上海十日期	一千零八十三兩
上海一月期	一千零八十六兩

金市

倫敦大條近期	二十六辨士六二五
倫敦大條遠期	二十六辨士六二五
足金	三十六兩二五
標金	三百六十四兩三錢
（浙江興業銀行報告）	

貨幣行情

國幣	六錢七分五七五
中洋	七錢七分五
輔幣	十錢一分二五
小洋	十一角二分
奉票（大）	[illegible]
銅元	三百六十三枚

外幣行情

美金票	十二元二
美金磅	十零元二五
英金磅	十二元零二
英金買	十一元三元五
日金	一百零八元八
日金票	一百二十元
俄金	一百零九元
老頭帖	六錢九分八
羌元帖	（每萬元價）
千元帖	三兩五
五百元帖	四兩五
另帖	十五元

股票行情

中國銀行	四十八元
交通銀行	三十六元
金城銀行	一百元
鹽業銀行	二十二元
啓新洋灰股	四十五元
啓新老股	六十五元
開灤礦	三百五十元
中興煤礦	[illegible]
北京自來水	[illegible]
天津自來水	[illegible]
久大精鹽	[illegible]
中興煤礦	二十七兩
北京電車	七十扣
北京電燈	七十七扣

債票行情

北京飯店	八十元
中法實業	一百十元

公債行情

三年公債	平
五年公債	七扣五
七年長期	四扣
九年金融	六扣
十年八厘	四扣
十一年八厘	九扣
十二年七厘	六扣
十三年八厘	一扣五
九六公債	[illegible]
賑災四厘	二扣
特種四厘	五
直隸五厘	二五
直隸金融	二扣
直隸六厘	五
直隸公債	五
秋節	一扣
十二年支付	二扣
十三年支付	五五
保衛兌換	一扣
流通五次	二扣
京綏支付	六扣
京綏支付	五扣
京綏信六	五五

天津永盛洋行股票行市單　陽曆七月廿七日
買表示買價（賣）表示賣價（成）表示成交（未）表示未交

倫敦交易所

英美烟公司	一〇一・一〇五	買
麥加利	[illegible]	賣
開平礦	四・九二	買
京奉鐵路	五一	買
民二善後大借款債票	[illegible]	買
英發	[illegible]	買
法發	[illegible]	賣
德發	[illegible]	賣
比發	[illegible]	賣
俄發	[illegible]	買
克利斯浦	[illegible]	買
鄂禮普	[illegible]	賣
湖廣鐵路	[illegible]	未
湖廣德發	[illegible]	未
河南鐵路	[illegible]	未
隴海鐵路	[illegible]	成
馬可尼	[illegible]	賣
福公司	[illegible]	賣
滬寧鐵路	[illegible]	買
滬杭鐵路	[illegible]	未
亞細亞火輪	[illegible]	未
津浦英發	[illegible]	未
津浦德發	[illegible]	未
津浦英補發	[illegible]	未
津浦德補發	[illegible]	未
章可斯八厘	[illegible]	未

天津股票

美金債券	[illegible]	成
順利洋行	[illegible]	買
中國銀行	[illegible]	未
交通銀行	[illegible]	賣
啓新（老）	[illegible]	未
啓新（新）	[illegible]	賣
平安電影	[illegible]	買
久大精鹽	[illegible]	未
中興煤礦	[illegible]	賣
汽水公司	[illegible]	買
東方鐵廠	[illegible]	成
河北實興	[illegible]	未
業興公司	[illegible]	買
裕中飯店	[illegible]	買
開灤礦	[illegible]	成
華北明星	[illegible]	買
德興公司	[illegible]	買
大沽駁船	[illegible]	買
先農公司	[illegible]	買
天津印字館	[illegible]	會
濟安自來水	[illegible]	會
六國飯店（原）	[illegible]	買
又利	[illegible]	未
永製鹻	[illegible]	未

上海股票

英美烟公司	[illegible]	賣
英法地產	[illegible]	未
公共汽車	[illegible]	未
怡和紗廠	[illegible]	成
又優先	[illegible]	賣
瑞鎔（優先）	[illegible]	買
又	[illegible]	未
上海紡紗	[illegible]	成
耶松	[illegible]	成
公和祥	[illegible]	賣
業廣公司	[illegible]	賣
上海電車	[illegible]	賣
得律風	[illegible]	成
會德豐	[illegible]	買

香港股票

中華	[illegible]	賣
青州英泥	[illegible]	成
又	[illegible]	未
又	[illegible]	賣
匯豐銀行	[illegible]	成
香港電燈	[illegible]	買
香港電車	[illegible]	買
九龍碼頭	[illegible]	買
牛奶公司	[illegible]	買
香港大酒店	[illegible]	買
保安保險	[illegible]	賣

米麵行市
大興米莊報告

本地麵粉：紅桃、綠桃、白桃、綠佛手、綠靈芝、四號白袋、新西貢、綠玉面、綠鶴鹿、紅鶴鹿、藍雙鹿、大豐四號、綠蝠星、紅蝠星、藍蝠四號、福星四號、綠斗牌、紅斗牌、藍豐四號、民豐、綠牧牛、紅牧牛、藍三星、綠三星、紅三星、藍三星（價格 [illegible]）

上海麵粉：綠兵船、紅兵船、綠丹鳳、紅丹鳳、綠砲台、綠和合、綠雙馬（價格 [illegible]）

外洋麵粉：綠飛鶴、綠竹字、雪花三印井（價格 [illegible]）

小站稻米：龍頭米 十九元六角、高稻米 十八元、中稻米 十七元八角

雜糧行情
慶長順同記報告

特機米	十八元四角
高機器米	十七元
機器米	十六元
葛沽稻米	十七元
勝芳稻米	十七元四角
滄州紅麥	[illegible]
興濟紅麥	[illegible]
西御白麥	[illegible]
北河紅麥	[illegible]
平原白麥	[illegible]
禹城白麥	[illegible]
臨清白麥	[illegible]
尖莊白麥	[illegible]
碭山白麥	[illegible]
碭山白蔴	[illegible]
徐州白麥	[illegible]
徐州白蔴	[illegible]
滕縣花麥	[illegible]
滕縣花麥	[illegible]
濟寧白麥	[illegible]
臨城花麥	[illegible]
台莊白麥	[illegible]
台莊花蔴	[illegible]
宿州白蔴	[illegible]
宿州紅麥	[illegible]
奉省	[illegible]
元玉米	[illegible]
紅窠紅糧	[illegible]
黑窠紅糧	[illegible]
大莞豆	[illegible]
元米	[illegible]
合豆	[illegible]
元豆	[illegible]
元小米	[illegible]
葛沽稻米	[illegible]
懷遠紅米	[illegible]
濮州紅麥	[illegible]
明光紅麥	[illegible]
蕪錫大米	[illegible]
南京紅麥	[illegible]
關外白蔴	[illegible]

糖色行市
恆記號報告

白糖、生米、元米、元玉米、大吉豆、小吉豆、白小豆、赤小豆、白江豆、花江豆、合豆、大豆、莞豆、上河麥、大吉豆、白吉豆、花麥、小麥、白蔴、龍海、京小吉豆、張家口、路豆、御河白蔴、元小米、白小米（價格 [illegible]）

三盆、三愚、三層、枝洋、高棉、中棉、次棉、西青、高福冰、高漳青、中漳青、鄒赤、原圍赤、老屋赤、五高府赤、高會安赤、中會安赤、次會安赤、原包赤、改爐赤、二號青糖、三號青糖、四號青糖、次青糖、蘿蔔冰、小包石硬冰、港冰、大塊冰糖、頁白冰、德國冰、獅子冰、太古蓋邊冰、太古高洋白冰、太古縣冰、中洋白、高二洋白、四鹿洋白、雙喙洋白、新喙洋白、單次洋白、高次二洋白、次次二洋白、利字洋白、亮字洋白（價格 [illegible]）

棉紗行市
隆順仁記報告

獅子漂兩股、白鳳漂兩股、白鳳本兩股、獅子花兩股、獅子漂批、三槍三股、鹿鶴三股、明治三股、雙鹿三股、菊花三股、金月兩股、金月兩股（價格 [illegible]）

五金行市
福聚成報告

高白銅絲	[illegible]
高白銅皮	[illegible]
紅銅皮	[illegible]
黃銅皮	[illegible]
紅銅絲	[illegible]
黃銅絲	[illegible]
格面鉛	[illegible]
青鉛	[illegible]
洋堿（每瓶）	[illegible]
魚牌黃瓶	[illegible]
船牌	[illegible]
鏹水（每百瓶）	[illegible]
火酒（每箱）	[illegible]
白桶	[illegible]
紅桶	[illegible]
平鉛鐵	[illegible]
馬口鐵	[illegible]
洋釘（每桶）	[illegible]
英鐵板	[illegible]
洋片鐵板每百斤	[illegible]
瓦力士（每介）	[illegible]
月石（每百斤）	[illegible]
磁牌（每打）	[illegible]
八角掛牌	[illegible]

顏料行市

生漆每斤、金漆每斤、棉漆每斤、北門外大勝全報告、小刀漆每斤、一斤雙獅子洋金面（以下係每桶價）、二百斤高洋品綠、五斤世昌品綠、高青蓮、雙喜大紅、雙人大紅、袁大紅、天官袁藍、世昌元青、雙人袁藍、生花元青、老頭青蓮、三幅毛藍、美人袁大紅、世昌品綠、世昌米黃、老虎大紅、英代青蓮、雙人袁藍、粉紅、愛司米黃、老頭青蓮、天官袁藍、牧牛洋紅、世昌元青、禮和袁青、金龍袁具、人馬袁紅、金龍香黃塊（價格 [illegible]）

布疋行市
瑞興布莊報告

各色八枚直工呢、司馬相如、富有四海、第一功、莫干山、單刀會、各色五枚直工呢、雙鹿、第一功、富貴、子孫會、單刀會、各色八枚直工緞、三千全家、三千第一功、三山寺、三馬頭、各色五枚直工緞、寒山寺、三馬會、運動會、千里駒、各色斜紋（以上每碼價）、唐太宗、愛蓮、色舊會、花斜紋、條斜紋、各色羅網、競華園各色、列國美人、仙女愛娥、陸橋冠、各種印花標、彩醬綠、醬色白地、二等醬綠、一等色白地、二等醬綠、三等色白地（以上每疋價）、各種沙丁綢、花沙丁綢、條沙丁綢、格沙丁綢、各種蔴紗、條蔴紗、花蔴紗（以上每碼價）（價格 [illegible]）

東棉洋行

營業種目

棉花 綿絲 綿布 雜綿

總行 在日本大阪市東區高麗橋三丁目一番地

支行 天津日本租界山口街第一號三井洋行內

電話總局 三四四九 一二四八 二三〇五 (甲14)

衛生家 請購精良麵粉

河南新通豐麵粉公司出品 大喜牌麪粉 鶴牌補納麥精 松糕

上海阜豐麵粉公司出品 紅車牌麵粉 綠雙魚牌麵粉 綠丹鳳牌麵粉

上海長豐益記麵粉公司出品 綠炮車牌麵粉

上列出品京津糧店均有出售

發熱嘔吐 啼哭不止

及服用嬰孩自己藥片始獲全愈

以上照相乃是小兒阿麟現今肥美之像片也其乃父鄒樹仁先生自江西南昌府郵寄證書及照片云小兒阿麟生甫週歲於春間發燒數日飲乳即嘔啼哭不止嬰孩素稱啞科醫生診視稍一不愼即致僨事愚夫婦故未敢貿然延醫因閱報載韋廉士醫生發行之嬰孩自己藥片善治小兒諸病即於市間購買一瓶給令服食兩日之後眠食安穩嬉笑如常若此片者眞可謂嬰兒之良師感激之餘謹肅寸柬以鳴謝忱嬰孩自己藥片乃是韋廉士醫生爲嬰兒及小孩特製之靈藥凡小兒寒熱不舒便閉腹瀉嘔吐驚風痰厥感冒傷風出牙各症均可療治胃滯肚痛或蛔蟲等患亦見神效凡經售西藥者均有出售或直向上海江西路六十號韋廉士醫生藥局函購每一瓶大洋六角每六瓶大洋三元九角郵費在內

白金龍香烟第四期開獎

本公司五十支白金龍香烟第四期獎券定於九月十日在天津本公司開導經登報告知在案於是日下午由中華全國商會聯合會代表卓本愚君直隸商會聯合會會長張幼坡君及京津各同行公司監察將各獎號碼抽齊今將第一至第五獎號碼先行披露(仍以正式對號單爲憑)其五獎以下爲數過多恕不贅錄

頭獎 一五一〇二　二獎 〇四九〇五　三獎 一五七〇一

四獎 一〇六四一 一七〇三三　五獎 一七七四一 〇三三四九

頭獎得主王沛霖君住北京後門橋北路東泰源棧

京津南洋兄弟烟草公司啟

紅錫包香烟

清晨出外辦事時若吸一枝紅錫包香烟則一日辦事精神健足

(永泰和烟草股份有限公司總理)

惠羅 STANDARD VALUES 公司

THE W L BRAND

THE IMPROVED "ELFIN" STEEL GLASS VACUUM FLASK

ONE OF WHITEAWAYS STANDARD VALUES

最著名愛而芬牌熱水瓶熱度可貯廿四小時冷度可貯三日大號售洋六元九角五分小號售洋三元五角

The "QUIKWARM" BLUE FLAME BOILING STOVE

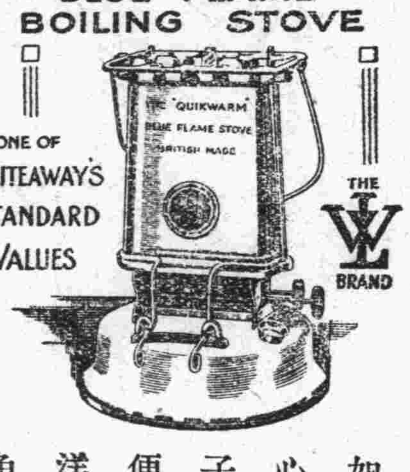

ONE OF WHITEAWAY'S STANDARD VALUES

如圖雙燈心煤油爐子用法簡便每只售洋四元五角

"Wondervac" VACUUM FLASKS

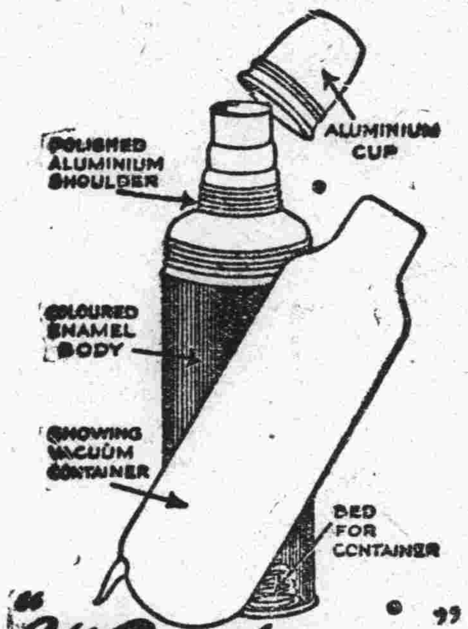

ONE OF WHITEAWAYS STANDARD VALUES

二千只黑色暖水瓶材料堅固耐用大號售洋一元七角五分小號售洋一元

THE "PHAMUS" COOKING STOVE — COLLAPSIBLE —

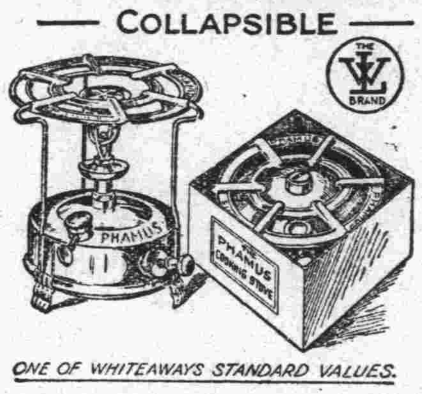

ONE OF WHITEAWAYS STANDARD VALUES.

名廠出品火酒爐子用法簡便其式如圖每只洋六元五角

The "GROSVENOR" TOILET SET

ONE OF WHITEAWAY'S STANDARD VALUES

大批如圖白色磁洗面具全套五件售洋七元五角

"THIRSO" Water Jugs

ONE OF WHITEAWAY'S STANDARD VALUES

英京名廠出西所牌大水杯其式如圖花紋美觀每只售洋一元七角五分

The "UNICO" BREAKFAST CRUET

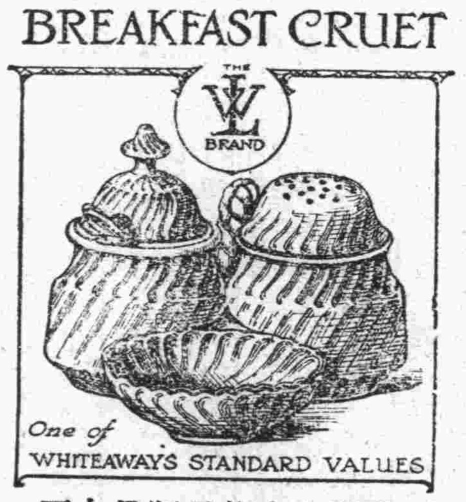

One of WHITEAWAYS STANDARD VALUES

英京製造白磁金邊胡椒及鹽瓶每只洋七角五分

THE "TUDOR" CHOTA HAZRI OR EARLY MORNING TEA SET

ONE OF WHITEAWAYS STANDARD VALUES

英京名廠定製運津早茶食具全套六件其式如圖售洋二元五角

THE TUDOR DINNER SERVICE

ONE OF WHITEAWAY'S STANDARD VALUES

大批名廠製造洋飯具全套三十件花紋美雅定價便宜每套洋五十元五角

"KOOKEEZI" ALUMINIUM SAUCEPANS & COVERS

ONE OF WHITEAWAYS STANDARD VALUES

鋁製有柄如圖小鍋每套四件售洋六元五角

電話南局一五六號(顧客注意)現因天氣炎熱各界惠臨下午甚不合宜敝公司今為便利顧客起見自八月二號起每日上午九時至下午六時為營業時間

綠波週報

第十一號目錄

中華民國十六年七月廿八日

荒蕪之園……………………黃振武

紫金山之麓(續)……………汪茂逸

水仙…………………………張聯沛譯

天津法租界廿一號路庸報轉

庸報副刊之一　綠波社編

荒蕪之園

黃振武

窗外，陰霾無雲；白楊蕭蕭的，好一個森嚴而沈寂的秋夜啊！跑了整天的路的他，解下了繫在腰間的手槍，把衣服脫去要睡了。他們當馬弁的人，每天是很辛苦的。所以疲倦的他，不一刻就睡熟了。這時，秋風索索・薇薇的落葉沙沙作響。更聲和蟲聲參雜的成一種不合諧的音調；鬼丁哥的悲鳴，顯得這秋夜越更淒涼了。

雷聲轟轟轟，驚醒了酣夢的他。秋風秋雨，都從窗隙襲進屋來。啊，滿屋都充滿了絲絲的秋意了。牆角的老鼠，在那裡爭鬭。他睡不著了，思潮騰沸着；第一就想到了家鄉；老母的白髮，不知又落了多少了。雜亂的想着；時而想到了那戰死了的伙伴；時而想到了那倚門賣笑的女郎；一時間忽然想到了今天遇着的小主人，於是兒時的舊跡從新的又翻印在腦裡。

一提起，提起來又是十年，十年以前的往事了。那時他還是一個牧童。說到了牧童，記起了一首詩：

草舖橫野六七里，
笛弄晚風三四聲。
歸來飽飯黃昏後，
不脫簑衣臥月明。

牧童們的生活，是如何的幸福呢！

晨間，東方露出了胭脂般的紅色了；夜間的一切恐怖，就要像亞拉伯人摺疊帳幕靜悄悄地逃走了。晨星還有一二，留戀在這碧沉沉的太空。隔村的雞聲隱約聽見，這時他揉了揉眼睛，出去放牛了。

手裡牽着繩子，馴熟了的牛跟在後面，低頭的唱着村歌走。一路上，麻雀兒跳躍着，吱吱的齊唱讚美晨景之歌。風兒輕巧的吹拂着；田隴的麥黍，都點着頭問候他的早安。才睡醒的溪水，懶洋洋慢緩緩的徐流着。

他坐在草地上，和那些同伴們玩耍。放開了牛兒，隨便的去吃草，喝水。太陽很高了！到山間去採野菜的小姑娘們，都一個個的背着滿了籃筐的菜回家了。啊！茅屋上露出炊烟了。於是，這些孩子都回去吃飯。

正午時的太陽，這些光頭赤脚的牧童們，實在是曬得難過。青草兒仰着頭，來受陽光的撫慰；却不防粗暴的老牛，大口家的咬來吃了。柔媚的楊柳羞見太陽，只是低了頭，低了頭要和溪水接吻。鳴蟬得了意，在樹巔不住的「一譏笑」，「一譏笑」的叫，好像是在譏笑人們的忙碌。照例的，這些孩子都又要走向睡鄉去遊歷一遭。

陽光逼射的熱度，漸漸的消減了。歸鴉的鳴聲，催醒了酣夢的牧童兒。黃昏時的山嶺，是很美麗的，試看；森壁爭霞，孤峰限日，懸崖的石壁，更是五色交輝。這時，牧童兒騎在牛背上，吹着短笛兒回家了。

有一天，是黃昏時候，牛兒馱着他，微風一路的吹着。今天因爲貪看溪間的暮色，所以走迷了路。於是，他發現了一座美麗的花園。蒼翠的竹林，遍植園內。芬芳的花香，時常的吹進他的鼻孔來。黃蒼蒼的柑子，約略可見。噫！還有這樣的世外桃源。

他回到家裡，心頭只是想着那花園。在他想，就是聽慣了隔壁塾師常讀的那首

春日清江岸，
千柑二頃園。
青雲羞葉密，
白雪避花繁。
——杜甫，柑園。

詩中所說的，也不過像今天所看見的罷了。夢中，他都在念那花園。

第二天了，在破曉薄霧的時候，幾顆銀白色的晨星，還閃爍在鉛灰色的天空上。村前的一帶遠山，在濛濛中看不清楚。循例的，他又牽着牛兒出去了。

牛兒自己去吃草了，他們又在閒談今天的談話中，當然的他要談到那家花園了。順兒那孩子急忙的打斷了他的話，大聲的對着一般牧童說：

『我進去過的。那一次，正是柑子熟了的時候。因爲我隨着阿爸去送新小菜，阿爸就是他們的佃客呢！啊！眞是好看！金球似的紅柑子，數不過來的那麼多。紫色的菊花愛人得很！園內充滿了和氣，雀兒在飛着跳，狗兒在跑着叫，孩子們在大聲的笑。園主人非常之和氣，聽說他還是前清的貢老爺哩？我還看見一個小主人，紅胖胖的臉，在園中打球—從城中買來的皮球。他還給我打着玩呢！』說到這裡稍頓一下，臉上露出驕傲的樣子。一羣黑胖胖的小臉兒都仰着頭聽，好像聽村中善於說「西遊」的張大伯談那孫行者一般的有趣。

『又有池子，開滿了紅的荷花的池子呢！』順兒息了一刻，又接續的說：『我想起了：還有石山啊，亭子啊！到處都是花香鳥語，眞好極了！』

晚寺的鐘聲，折散了這般孩子的歡聚，各自騎在牛背上走回家了。

沿着這些牧童遊息的小溪東去，經過了蒼翠的田隴，再轉灣，就到那家花園了。

好多天以後，那牧牛的娃兒他已經到花園來做書童了。因爲聽說小主人要僱一個書童，所以他的母親連忙的設法把他安置進來了

從前放蕩的他，現在要受拘束於一切的事務了。每天要整理房屋，收拾庭園，服侍主人；再不能到溪邊臥在草地上，細看那變幻無常美麗無窮的晚霞了。然而，園中也自有一番樂趣。

園中的果樹極多，有青的李子，紫的葡萄，紅的桃子，花紅，和柑子。一年常綠的竹子，綠得十分愛人。池中有游魚；每當日落黃昏後，他常同小主人坐在石板上，垂桿而釣。五月的荷月，八月的桂花，都是很香艷的。有時登樓遠望；遠處是一帶青山；近處有一灣碧水。或者是在小亭中，打開了窗子；早晨看朝霞，黃昏看落日。每當春風南來，心胸都覺爽然！

主人和藹可親。小主人和他更要好。他非常之快活的，在園中忽忽的過了多少年。主人的頭髮漸次灰白，小主人和他却已是壯丁了。

天上落下了一塊禍事。在那一年，安靜無事的他們村裡，忽然的演了一幕悲劇。確實的記得；是正月間某天的早晨。新年內大家都愛賭錢，所以天已亮了還沒人起來。他正在睡夢中，人聲和鎗聲驚醒了他。急忙的起床，知道是匪來了。

素日安閒慣了的村人，被這般暴徒向空中放的示威鎗嚇得沒有反抗力了。於是匪人大事搶掠，婦女被患的很多。走的時候還拉了幾十匹肥猪走。

老二們走遠了，只有藥王廟的火還燃着未滅。從床底下爛衣服中爬出兩個灰白臉色的男子——小主人和他。

園主人被拉走了。小主人的妹妹被姦淫後殺死了。夜間，覺得異常蕭條！一夜的輾轉，到天亮都未曾合了眼睡。

從此後，他離開了家鄉自謀生活。當了幾年的兵，現在來給李師長當馬弁了。事隔了多年，兒時同伴有的死了，有的上山當匪了。呵！往事如烟！

風雨不知那時止了。暗淡的一輪圓月已向西移，實在不能不休息了。

一天，在茶館中又遇見小主人了。

『噫！是興順嗎？』他才走進茶館，聽見有人招呼。

『啊！小主人！』他大聲的喚。

『泡碗茶來。』小主人對倥偬說。

『十多年了』，他坐在小主人的身旁，感嘆的說。『我們都老了！』

小主人經不起他的嘆息，於是也重復的說了一遍，十多年了！呵！十多年了！是的，你比從前老多了。我呢？』

『還不是！看你的臉多瘦啊！』現在可有什麼好事嗎？』

『混飯吃罷了，那有好事？鄉裡實在不能住，所以跑到這裡來了。是麼？你的母親還在鄉住嗎？』

『咳！窮人有什麼法子呢？前年村裡不是又被搶嗎？是那一起匪呢？「朱家沱？」「王場？」還是「東山」的呢？小主人，想也受了損失吧」。

『咳！世道不好呵！』小主人很悲傷的說『那裡是匪？還不就是混賬的兵！那萬惡多端的兵！』小主人的眼光忽然注意到他身上的軍衣和怕人的手槍，覺得冒犯他了。臉上微露紅色，害羞似的低頭玩弄自己的衣裳。

他看出了小主人的意思，於是說：『不錯的，現在的兵和匪都是虎狼！我都是沒有法子，才披上這件鬼皮子——軍衣。請接着說吧！後來呢？』

『就是駐紮在村外的第二營來搶的。全村盡成荒墟了！可憐啊！阿爸從山上贖回來不久，這回又……咳！活生生的被弄死了。』說到這裡不禁的落下淚來。

『眞不敢回想呵！』接續着說：黃昏的落日還沒有完全落坡，牧童兒也才歸來。忽然間，號聲和跑步聲像暴雨而來；鎗聲轟轟的眞怕人呀，許多穿短衣服，頭上包帕子，手裡拿着火把的惡魔似的匪來了。鮮紅的火光，淒慘的哀號，暴虐的……一一的又使我迴憶到以前那次的情況了；從床底爬出來的你和我的灰白的臉色呀！露出了下身和有刀痕的三妹的死屍呀！

『可恨呵！阿爸藏在房上，都被捉下來。強迫了要銀子，把銀子給了他們，還要用刀把他殺死了。房屋都燒了。啊，一切都壞毀了！『那幾千棵的果樹，也都砍折了。美麗的花園，啊，現在荒蕪了！』

『咳！可惜的，荒蕪之園啊！』他也淒涼得很的說。

——一九二四，七，七日，重慶。

紫金山之麓(續)

汪茂逸

——咳！F林場的林工，不是每到初秋，便要十個中病倒八九個嗎？不要講了，前兩月裡，又不是死了三個工人在林夫室的裡面嗎？

李景光律師 出庭

代理京津法院民刑案件不須介紹人不收談話費勝訴案情不索酬費接洽處法界梨棧天祥市場左旁暫借守記電話南局四七九接洽時間上午九時至十二時下午二時至五時星期日休息京津住宅照常辦公並無鐘點及星期之限制京寓東皇城根官房胡同二號電東二九〇四津英界廣東路西頭電南一七五（甲八一）

吉地租售 北京東城南小

街北總布胡同什方院一號又北總布胡同北口外路南五十號大小住房二所舊式建築新式裝修設備完全價格從廉有合意者請與電話東局二一九一接洽

〔丙八，十〕

相士 翟敬孚

談相知人前後吉凶，奇門指命不報生庚八字，閱書度指，由先後象即知人，生年月日時，父母兄弟，妻財子祿，富貴貧賤，一經批談，人人稱奇，並專看陰陽二宅，斷人家庭凶吉，一目了然，資相二元，談相批命，另有詳章，每日上午十點至下午七點止，寓日租界大北飯店，十二號內，電話總局二二四七號，

開灤礦務局

北方售品各處煤斤價目

啓者敝處自本年一月七號定各種名項煤斤價目列表於下

煤斤種類	灤東敝內交貨	送至甲區	送至乙區	送至丙區
家常塊煤	每噸十元另一角五分	十元另五角	十元另七角	十元另八角
一號末煤	每噸八元七角	九元另五分	九元二角五分	九元三角五分
二號末煤	每噸八元	八元三角五分	八元五角五分	八元六角五分
滿水焦炭	每噸二十元另四角	二十元另八角	二十一元	二十一元二角

（甲區）牆子河以內之英租界法租界與特別一區，二十三號路以北之特別三區，
（乙區）牆子河以外之英租界與特別一區，二十三號路以南之特別三區，意租界，
（丙區）特別二區並日租界，
以上三區以外地方有欲購者請來函接洽，

開灤礦務總局北方售品處啓

東亞之最捷徑

南滿州鐵道株式會社

聯運事務

本社各要站與日本鐵道省及中華民國各國有鐵路東省鐵路之各要站互相辦理聯運事務

通車（大連長春間每日開往四次　奉天釜山間每日開往二次）特別快車添掛展望車飯車臥車設備完全行旅便利

發售煤炭

撫順烟台出產煤炭常在滿洲朝鮮及東亞各口岸貯存大批以備各界需用

電報略號 MANTETSU

振替儲金號大連二一一九

本社設在大連市東公園町

支社設在東京麴町區有樂町

支所設在北京東長安街十三號

經營旅館

大連 長春 奉天 旅順 星浦 各大和旅館

規模宏大房屋華麗應接週到定價低廉

沿路風景

大連旅順星浦黃金台之海岸風景絕佳本路特加意經營熊岳城湯崗子五龍背之溫泉設有溫泉旅館設備完全他如奉天之故宮北陵旅順之要塞戰蹟千山之層帶號秀尤足供旅行家之觀覽

馬來羣島人民如何稱頌韋廉士大醫生紅色補丸

男女人士之竭力稱頌韋廉士大醫生紅色補丸者乃無分國界與氣候茲特摘錄國外華僑謝函數則如下

李達卿君

寒熱退淨咳嗽盡除　南洋馬吠呷毛吉加影膠園李達卿先生自述云鄙人之得獲重享康健之樂者皆韋廉士大醫生紅色補丸之奇功也因鄙人曾患內熱咳嗽甚屬纏綿年餘曾服是丸得獲全愈矣

彭師權君

頭昏目眩夜不安睡治愈　南洋大吡叻積莪營四十五號陳南昌錫鑛公司彭師權先生來書云鄙人因久病以致血薄氣衰兼且頭暈目眩夜少安睡精神困疲不堪及服用韋廉士紅色補丸即見功效於是耐心連服及至十分健全復原而後已

李楊先生

咳血胸痛治愈　南洋瓜勝雪蘭莪睦椰油較公司李楊先生來示云鄙人曾患胸肺疼痛咳嗽吐血甚劇服用韋廉士大醫生紅色補丸均獲治愈深感此丸之奇功

林文階君

精力衰殘身體瘦弱得獲康健復原　南洋瓜勝古毛埠信昌隆號林文階先生來書云鄙人二年前因營業操勞過度以致身體衰殘精神困頓及服用韋廉士大醫生紅色補丸得獲精力復原身體康健長享人生之樂趣現今康壯逾于疇昔矣

何東剛君

精神不濟身體虛弱腰背疼痛治愈　星加坡北橋道六百二十二號炳興書店何秉剛先生來函云余曾患腰背疼痛皮膚乾燥週身奇癢因而精神困頓日夜不安終夜難以成寐及服用韋廉士大醫生紅色補丸之後腰痛停止精神復原各疾均皆全愈矣

陳煥濤君

血薄氣衰神疲力竭治愈　南洋叭叮嗎吶呷和順當陳煥濤先生原籍中華廣東大埔其自述云鄙人因氣侯炎熱致患血薄氣衰神疲力竭兼且飲食少進夜不安睡以致頭暈目眩現已服用韋廉士大醫生紅色補丸得獲全愈且身體精神強健逾于昔日矣

韋廉士大醫生紅色補丸凡經售西藥者均有出售　或直向上海江西路六十號韋廉士醫生藥局函購　每瓶大洋一元五角每六瓶大洋八元郵力在內

韋廉士大醫生紅色補丸　Dr WILLIAMS' PINK PILLS FOR PALE PEOPLE

庸報附刊之一

工作時間之內哩！就是那打析的更夫，也更換了一個了。唉！我不知他們在臨死的時候，還是要感謝F林場的恩德呢？還是在憤恨F林場的待人苛毒呢？眞是可憐的工人們呵！你們爲着守規則，做好人，便要葬送到黃土裡去了。呵！不差，你們的形骸却是埋掉了。而你們可貴的精神，是永遠不會消滅！

——那一般樸實忠厚的林工，爲了善於花言巧語，顯媚上峯的C場長，在赤日當空，強熱灼人的酷暑中，挑着一担重百餘斤的美國產的金蜜瓜和山東產的三白瓜，天天奔走於F林場與各官署及各報館的中間。可憐的林工們，雖也會喃喃的發恨，但在C場長威權之下，有誰敢抗命呢？大凡善能顯媚於上的人，也格外會威脅於下的呵！你們—林工們—惟命是聽的從F林場肩挑着一付重担，向C場長所指定的目的地雨脚不住的跑着。雖是跑到汗滴如雨，口渴欲死，氣急力乏，頭暈目眩，你們也不敢誤了時刻去多停一些，多息一刻。忠實的林工，爲了他們出力的奔走，而C場長也素未有半滴的三白瓜的水汁，賞賜進你們的口中；大人闊老們，收了西瓜後，也素未感謝你們的勞苦。我曉得你們也不會有想嘗場長的半滴一些的瓜汁，也不願聽到大人闊老們的謝聲。你們還惟恐怠其事，懈其職，只求其不受責便是幸事了。呵！你們的精神，是誰都不能及到。但是你們那曉得到初秋的一場大病，大都是中傷在這個時間呢？他們！C場長等—只是想着何以可充飽私囊？何以可求得上峯的歡心？那會顧到林工們的叫苦呢？他們等到你們死後，也不過拿張F林場的片子，到附近辦理公益善舉的機關裡，領了一口白木匣，再派幾個林工辦理死人事後的一切吧了！

他想到這裡，恨不立刻跳下牀來，跑到朝陽門，打開城門，搶了守夜看門警察的快槍，來打死一切作惡的人。但在神經過敏易於變動會打進城門？又怎樣會搶到強悍凶暴的警察手裡的快槍呢？他於是更是煩悶，更是哀痛。當時他若不是神經易於變動的人，眞不知他要到什麼一步？他又重復的亂想胡思，在胡思亂想中，忽而又想到紫金山之麓的一帶自然景物，他是最愛自然物的，他那時又想起與自然接觸的種種可記憶的事情來了；

——我一個人在無事的時候，便常常到左近的明孝陵，眺覽於梳妝臺上，彳亍於櫟樹林中。有時觀望一般帶着痛惜含恨的憑弔仕女，有時便見到一對對的藏有甜蜜歡樂的情人夫婦。記得在那天的一個午後，我獨自睡臥在陵上的櫟樹林的中間，聽到許多瀏亮清脆的鳥語，都好像是慈母唱的兒歌一樣，那時的我，便是搖籃裡的小孩子。

呵！乖孩子啊！
你可安然睡覺！
這哩沒有荊棘蔓草，
這裡沒有猛獸毒蛇。
那蒼鬱的樹枝，
是你清涼的帳幕！
那嫩綠的蘚苔，
是你溫柔的被褥！
山下呼呼的迴風，
像爲你而高唱！
林邊潺潺的流泉，
像爲你而微響！
呵！乖孩子啊！
你有甚麼好夢？
有我們好鳥做你友朋，
乖孩子呵！你穩睡在搖籃之中！

睡去。我想這種林中的獨臥，恐怕只有我能獨嘗其味，獨享其福吧！安適的一睏，消散掉不少的煩惱，在一時間偶而得到的歡樂，眞要比長在安樂窩裡討生活而得到的所謂歡樂，要歡樂萬萬倍哩！

——F林場到處栽滿了奇花異草，像那二三月裡的牡丹芍藥，開得鮮麗絕色的令人可愛。又在四五月間，滿着花朵的薔薇木香，放出香郁之氣，蜜蜂兒爲她嗡嗡地作響，三五成羣的飛翔於其間。在午餐以後，我便邀白髮蒼蒼的G君，到那食廳前面的一架薔薇棚下的石凳上，不是談着寶玉怎樣，便是談到黛玉怎樣；不是說到魯智深，便要講着豹子頭，G君總是手指夾着一支烟捲，口中噴出青烟的講着，講到一點鐘的時分，便各自散去，回到各自的地方。G君是在F林場就事，他是我的A學校裡的同學。他的爲人，很是忠實剛直，所以他在F林場辦事已有七年的光景。在我煩惱的時候，便要去招他講故事，以資消遣，他可說是我在紫金山之麓的一個唯一的安慰者了。到了六七月裡，那池中的睡蓮，在清早甜淨之時，她所開的白色花，都好像在那嬝娜含笑的露出於綠萍的上面，格外可以托出她的好看。又那九月中的菊花，她在殘酷的風中，畏迫的霜下，居然舒英吐蕾，壁壘爭榮，而那姍姍的瘦骨，弱不勝衣的樣子，眞足令人驚悚，無怪陶淵明有愛菊之癖。總之場中有四時不絕的花草，倒都能使人心曠神怡，陶醉其間呵！

——暑期後，W君來此，我便想到同他往靈谷寺寫生去，他也樂於要去的。從I部到靈谷寺，不過有三四里的山路。途中岡巒起伏，曲折崎嶇。間有溪澗，澗水清澄，可以濯手，可以濯足，甚至可以沐浴。又須經過幾家的農屋，時聞雞鳴犬吠。及到靈谷寺，便密佈着天然鬱閉的一片大森林。所以靈谷寺入夏不覺盛暑，多時不至嚴寒。靈谷寺的侍僧，不做懺事，是專靠着山林的收入，過活而有餘。靈谷寺就因有着一片天然的森林，和梁武帝遺下來的古蹟，便成了N地的第一勝跡了。寺前有數十丈長的一個大紅八字牆的山門，山門的右旁，密生着櫟樹，楓樹，松樹之類的樹木；左邊有叢綠的竹林。前去數十武，有一狠大的長形池塘。池水青綠，池中長起十幾株的垂柳。垂柳的綠影，映在水中，若是林隙忽然吹來一陣微風，則水中嫋娜的麥態，好像美人在月下的跳舞。遊人將到靈谷寺，由曲折婉轉的道路上走來，便可看到那座紅色八字牆的大山門，隱隱約約的在交錯褐色的樹幹裡面，蒼翠鬱綠的樹葉之下。倘使到了這種勝地的時候，頓可覺到是別有天地，超脫紅塵的一塊淨土。我們在靈谷寺的前後，周遊一轉，W君便擇定了這塊勝地，做他寫生的莫特兒。我只坐在他的旁邊，看着他一筆一筆的用綠的，藍的，褐的，黃的，紫的，紅的顏色，向白紙上畫去。他一對玲瓏清秀的眼睛，兩隻敏捷的手，一面不時望着對面的莫特兒，一面握着一支畫筆。在寂靜，陰沉的森林下狠用心的作畫，我只是坐在一塊大石子上，望着他的神氣，和他那張富有色彩的畫紙。廣大的林間，寂靜的空中，清涼的空氣之間，只有我倆立着坐着。那時好像全世界上，只有我倆的樣子，也好像那時的全世界，是我倆所有的世界。林木的上部，蓋有密密的樹葉。樹葉與樹葉之間，總有少些的隙縫。陽光從葉隙裡鑽進來，射到蘚苔的綠色地面，都閃出橢圓的，圓的形狀。忽地樹葉被風吹動，搖擺不定，那時地上的橢圓的，圓的金色的太陽光，更加閃爍得起勁，眞是黃寶石舖滿的美麗世界。

——離我臥室不滿數十武的小紅山，山路是造成螺旋形的式子，所以登山不甚困難。山上栽植許多矮小的扁柏，梅樹等類，並間有點綴着少些的野合歡木。頂面建有洋房三間，是F林場屢築屢倒的氣象臺所用的房屋。氣象臺便聳出中間的屋頂。登臺可以遠眺。那高出城牆的鐘鼓樓，那閣頂矗立的北極閣，林立烟囪那邊的雨花臺，以及映出於蒼翠森林之前的紅色的梳妝臺，都歷歷在我目前。從南湯山到朝陽門路中奔走的帶着冬冬鈴聲的驢兒，馬兒，好似黑蟻黃蟻的搬家一般走着。山之南部，概是良田美土，農夫們經營得井井有條。想他們能引水鑿池，所以灌溉不苦。他們知貯藏肥料，所以施料得宜。在田中工作時，全身都有經鍛鍊後突出的肌肉和久與風雨相抗的醬黑的皮膚，這都足以表示他們有健雄的體魄。那農家背後的竹林，便是他們的放雞場。村中的小池，便是他們的飼魚所。想他們自食其力，不問世事，眞是桃源仙境，其樂陶陶！在F林場的北部，紫金山之南麓，地居山谷，形勢奇巧的紫霞洞。洞前有三五楹的屋舍，洞深不滿丈餘，洞高亦不過五六尺。其旁有一小瀑布，清流的水柱，洩下觸着凹凸的岩石上，浪花四射，並發出淙淙之聲而流入石罅裏去。洞之頂，屋之周圍，皆是天生的林木，面積雖小，佈置確甚幽雅。可爲文人的思戀，可供畫家的寫眞，我與同事們坐談在陰鬱濃綠的森林下，飲酒於浪花怒放的瀑布旁，也算暢談過幾次，也算痛飲過幾會，也使我難忘的了。（未完）

水仙（THE DAFFODILS）

張聯沛譯

美國華次活原着（W. WORDSWORTH）

我獨自彷徨着，像一片浮雲似的，
流蕩在山谷的上邊，
我立刻可以看見，一片，
一堆，金黃色的水仙，
在湖的旁邊，在樹的下面，
在那軟軟的風中舞動，蹁，蹮。

★ ★ ★ ★ ★

連互不斷地，好像是光一樣，燦爛，
輝煌，在那銀漢，
牠們伸長那無端的一線，
順着那海灣的邊沿。
我看見千千萬萬的光閃，
搖頭擺尾，在活潑地盤旋。

★ ★ ★ ★ ★

波浪在牠們底旁邊跳舞，但是，
牠們底快樂，也不比波浪少減。——
詩人不能只有快樂，
那就是一個快樂的同伴。
我注視半晌，忽然有一些感觸，
給我，——那是怎樣地富麗，鮮艷！

★ ★ ★ ★ ★

經常地，我睡在我底床上，
或者憂思，或者靜閒，
牠們忽然現在我底眼前，
那是孤獨者底福伴；
於是我底心境充滿了快樂，
並且跳舞，和這水仙。

愛蘭百利始創代乳粉

現在市上乳粉充斥在育嬰者稍一不愼往往僨事所以選擇之前宜注意數點

（一）此種代乳粉是否適合嬰孩逐漸發展之消化力？
（二）此種代乳粉質細鬆見水即融不留渣滓？
（三）此種代乳粉是否創造最早經驗最富？
（四）此種代乳粉是否與母乳無異並無他種氣息？

欲明以上數點請先向本公司索閱育兒寶鑑一冊並附上郵票一角索樣品一瓶

上海廣東路四十號愛蘭漢百利公司發行 各大藥房商號均有出售

輪船來往日期一覽

民國十六年

新豐輪船 開往 烟中 七月初一日
捷陞輪船 開往 香港廣東 六月三十日
阜生輪船 開往 烟 中 七月初二日

佛照樓報告

天津日界 共立醫院

內科 一般　外科 一般　小兒科 一般　產婦人科　皮膚科　耳鼻咽喉科　X光綫科　人工太陽燈　其他電氣化學的療法

本院各科均有專門醫學士擔任　病室產室設備完全隨時入院　病理試驗衛生之理化學試驗　各種治療針預防針狂犬咬傷之注射針產婆收生不拘早晚

門診午前九時至十二時午後二時至五時　往診午後但有急症不在此限　設在日界郵局斜對過三十一號電話八百十二號

山西建昌煤礦海外督銷處廣告

敬啟者敝處自運本礦大炸發售京津石莊保定一帶火力耐久早爲中外推許今又運到長城高末明炸一概批發自備汽車隨要隨送 河特三區新址開二馬路京首電話東局四六五號 法國東橋下京奉貨廠借用電話東局二五六號

洋灰有現貨

天津日本租界壽街八十號 電話總局二一三六 二五八一
合資會社 華勝公司
一，土木建築工程繪圖包工
一，建築材料販賣

代理店
扇牌洋灰有限公司
中日礦業公司
南滿礦業有限公司
大同人壽保險公司

今日梨園一覽

第一臺

日戲	夜戲
金紫玉 新蘭芳 小月芳 小蘭芬 金靈芝	小俊仙 新蘭芳 郭紅玉 小蘭芬 李艷樓 金靈芝
休	息

天天舞臺

日戲	夜戲
李彩芬 趙翠芬 劉翠霞 李玉芬 馬金環 李金順	李玉芬 馬金環 劉翠霞 趙翠芬 馬金環 李金順
休	息

東天仙

日戲	夜戲
李蘭舫 溫小培 張俊仙 妙銀童 筱寶芬 鮮牡丹	趙鴻慶 張銘武 筱寶芬 張銘武 趙鴻慶 鮮牡丹
三娘教子 四杰村 知馬力 戰皖城	准演拿手好戲

廣和樓

日戲	夜戲
崔湘亭 陳鳳雲 梁蕊蘭 韓舒聲 陳鳳霞 金鳳鈴	王會臣 呂月樵 張俊臣 張鴻芳 陳鳳霞 梁蕊蘭
白馬坡 斬黃袍 宋金郎 罵曹 萬里 長城	各樣新戲

新明戲院

日戲	夜戲
王芝浴 鄭玉華 杜文林 李桂森 張九奎 趙小樓	鄭玉華 小凌雲 趙小樓 王芝浴 張寶慶
休	息

昇平園

日戲	夜戲
王吉官 張福元 花玉舫 孟燮卿 秦鳳雲 鮑萬盛	張福元 孟燮卿 溜溜旦 鮑萬盛 李秦鳳
休	息

大炮台香烟

CA-178

詞苑

第五十八號

續燕臺雜感八首

孫雄

春暖屠蘇賦頌椒，相公門膀燦瓊瑤，盍簪櫪馬開宵宴，東帶鳴雞候早朝，款叚都門悲送別，山邱華屋痛先凋，羊曇惆悵西州路，忍過東單第二條，（重過翁文恭師邸第有感賦此師於每歲除夕自書門聯多集唐人成句壬辰除夕聯云盍簪喧櫪馬東帶聽鳴雞）

府名嬭子曳珠旗，點卯承恩值錦衣，魚魯沿訛眞鑿空，（東安門嬭子府沿自前明近改爲酒茲府不知何所取義）烏蠻闤市認依稀，流鶯門巷稽前史，化鶴人民晤昨非，碧血萇宏心耿耿，忠魂猶傍井亭飛，（福山王文敏師舊宅在錫拉胡同庚子年師官國子監祭酒聯軍入京時闔門殉難）

藝苑蒐拾

己酉雜記（閏五月二十二日自京抵成都以前見還山詩卷）　遂寧　張船山　偶錄備忘

劍門遇雪，

踏遍泥鴻舊爪痕，寒林迢遞接家村，關山歸夢今宵隔，風雪蕭蕭出劍門，

臘月十八日，出劍關，憶內，瀕行內子約以是日移居芙蓉西院，

山川滿眼隔鄉關，西望成都思有餘，翠羽夜寒棲不定，梅花香裏夢移居，

殘年客路又逢春，雪虐風寒劍外人，正憶含情怨飛絮，芙蓉小院畫簾新，

誌公寺，石壁有像，寺圮，

寺敗遺軀盡，丹崖跡尚留，禪心原不染，幻影幾時休，面目樵人識，關河過客愁，鍾山飛錫好，五載記曾遊，（金陵亦有誌公寺，余乙巳冬曾過其地，）

雪後宿白衛嶺，

瘦嶺聚靈奇，人煙澹不怡，蓊雲千樹惡，戴雪一峯危，廟古山君得，蛤空木客移，捎床驚門鼠，嘆息此何時，

夢餘隨錄

夢園叢說（續）　定遠方濬頤著

問史册治亂興亡不可勝紀。天主之乎。人主之乎。曰。人也。非天也。治以人治。亂以人亂。興以人興。亡以人亡。嘗謂一家之中。祖父瓶其業。子孫守其成。出一不肖之子孫。而家立破矣。或曰。天道惡盈。天故生不肖以破其家。一若其權操之自天者。天豈能操其權哉。非英武弗治。非昏庸弗亂。非賢聖弗興。非暴虐弗亡。氣數隨人而轉移。運會由人而遷嬗。栽培傾覆。乃造化自然之理。天固無所容心於其間也。宰之天者。仍決之人也。

人各有本來面目。自少而壯。壯而老。不可變易也。然大地宛如一戲場。爲丑。爲淨。爲生。爲旦。傅粉塗脂。全失本來面目。則人之由寒賤而躋貴顯者。求其不改面目。蓋亦無幾。豈特面目哉。始而儉。繼而奢。始而諂。繼而驕。始而坦率。繼而深險。始而聰明。繼而昏憒。性情與面目俱改。前後不啻兩人。人又誰敢發其覆者。反不若優孟衣冠之足以警世而厲俗也。安得當頭棒喝。俾令一返其本來耶。

珠巖瑣記

珠巖山人著

（八）

門對蕉園兩扇開，彩輿金鳳內宮抬，神堯憑几爲前導，一路珠旗翠纖來，

軍機處對岸，卽蕉園門，早七八鐘時，蕉園門開，旗幟一二隊，有坐小儿數人舁之疾馳者，皇上也，後有朱旗翠扇，紅錦大繖，內宮多人，擡一金鳳頂彩輿，坐其中者，太后也，皇上先到儀鑾殿請安畢，跪送，又疾馳到勤政殿外跪迎，

千秋佳節陣雲高，殿上紅巾佩寶刀，苦口勸人同祝嘏，弟兄含淚著宮袍，

皇上生日，太后及端王李閹等，令團匪力攻使館，以爲祝壽之趣，並令紅巾匪皆佩刀上殿，城南弟苦勸同鄉京官入內祝嘏曰，如祝嘏官多，太后或有悔悟，山人本不願出，因弟有此言，著花衣，同弟上車，泫然流淚，

怒馬鋒車孰敢當，舍人奔避入朝房，偏言海外眞天子，內監譏言亦太狂，

西苑當值下班，項城衛士驅逐行人，山人與徐溥泉奔入朝房，行道者搖首曰，太凶猛，有一魁梧內監高聲嚷於道曰，難道袁某非海外天子耶，無人與辯，京中豈海外之比，況在宮門口，何得如此，此卽淸室禪位之影響，洪憲天子之先聲，

太平貿易公司

營業目錄

地址　法租界海大道四十三號
電話　南局一九四八號

一、進口　出口
二、電機　電料
三、五金　雜貨
四、包裝暖汽衛生涌風及電燈各項工程

東亞醫院

本院開辦以來八載於茲深蒙各界人士推獎求治者日見增多頗有應接不暇之勢本院有鑒於此者故於原有醫員之外又添駐見軍醫院長及藥劑官醫士每日到院分科担任診治此外尚有中國新進之數人部担各科又爲擴充醫務起見另於院內設立試驗所一處以試驗鑛石農產物等及關於公衆衛生防疫之檢查如有疑惑之症候須用檢查者請託本院當爲細檢也又有富於經驗之接生婆不論何時均可派出接生且備產室所以保育兒者之安全也

醫院電話掛號處　南局一七二八
庶務處　南局四四零
院長住宅　南局七五零

（甲31）

三井洋行　天津

本行在津開幕已五十餘年於茲矣所專辦出進口各貨交易公道有口皆碑猶爲明顯至代理著名日本火險水險比之他家尤其妥靠其他輪船公司一切事宜之辦法無不週密凡素重誠實惠顧者請至本行面議爲幸天津三井洋行在本埠日界　電話總局二百四十號

經售康果龍地毯

大昌實業公司

電話東局三十九號

意界三馬路十八號

翁園戲話

翁園舊主

△皮黃中興時代各名旦述略　皮黃中興時代。青衣有張紫仙。陳德霖。吳順林。孫怡雲。王瑤卿。胡二立等人。個中以紫仙。德霖。順林爲最。惟順林臞癯。又稱癟順林。現北京著名票友來伴奏所唱與順林神似。瑤卿爲王彩林之子。幼年唱工卽不惡。中年更精進。在紫仙所發明之腔外。瑤卿更研究許多新腔。演探母。雁門關。飾公主七妙。譚叫天最盛時。與瑤卿同演之戲甚多。如汾河灣。武家坡。南天門。等劇。皆一時膾炙人口。瑤卿與小朵爲郎舅。王有女名大片。極似小朵。艷麗絕倫。惜十餘齡卽夭亡。二立先唱正旦。後嗓音失潤。改唱花旦。花旦有桂鳳。三寶。小朵。五九等。桂鳳於殺惜等大戲之外。其送灰麪。送盒子等小戲。亦能見長。路三寶。本山東人。演京腔毫無失韻之處。三寶美姿容。爲內務大臣楊立山所賞識。楊家道殷富。家中幾日日演劇。所最喜名伶。爲路三寶朱素雲二人。平時賞賚有加。後楊立山因變法事。與徐用儀許景澄袁昶等同案被難。一時戚友中。咸畏罪不敢出頭。三寶竟敢仗義赴市曹。領尸成殮。伶人中能感恩圖報者。實不可多覯。小朵之好戲。除盤絲洞之外。尚有胭脂判一劇。小朵演之。恰到好處。他人不及也。五九爲像姑中之年最稚者。色相絕佳。如胭脂虎。賣胭脂等劇。均不惡。刀馬旦有朱四十余莊兒。（卽余玉琴）四十卽現在朱桂芳之父。出手最妙（出手卽傳傢伙。）如取金陵。奪太倉。均其拿手好戲。爲其特長。閨門旦。有李寶琴。悅來店之十三妹。余玉琴演混元盒之金花聖母。寶琴身胖。又名胖寶琴。其演戲鳳。閨房樂。最佳。坤伶富竹友卽其高足也。

海上書簡（下）（續）

春冰

這樣，最初的印象便成功了，以後的方法，有兩個方程式，

笑——哭——笑

哭——笑——哭

L先生首肯者再，同屋的王先生也大笑了。

談完了話我又到船頂中讀莎樂美(SALOME)正經的重要(THE IMPORTANCE OF BEING ERNEST)少奶奶的扇子(LADY WINDERMERS FAN)。讀完了已經三點多鐘，早飯也忘掉吃了。回到艙裡，頭有些暈，勉強着寫了兩封信，一封致「北京我的母親」，一封致「天津我的淑妹」。同艙的姜先生，到烟台下船，正好託他帶下去發。四點鐘到了烟台，船上充滿了上貨卸貨的吵鬧和紛擾，加之以靈秀的山岩上，點綴着商業化的洋樓，使我的感想非常不愉快，和見了被人強迫澂髮的西施一般。

六點多鐘船開了，我晚飯也沒有吃，覺得心火燃燒着，腦筋作痛。晚上坐在L先生的房裡，看自由談上的「四角戀愛」的軼事，被罌粟的味兒一薰，不禁欲嘔。急忙跑回自己的艙中，見了新上船的兩個烟台肥頭大腦的商人。矇下矇矓睡去，夢便一齊湧上心頭——（七月九日）

昨夜的狂風暴雨，都在夢中過去了。怪不得夢作得那樣多變幻而不安定。醒了時已然離開威海衞，起來一看有許多賣東西的，於是遊戲似的買了些香蕉。回去一比較的，這香蕉又小又青，當然不及母親給買的，不過母親給買的果子是怎樣的口味，捨不得（而且也不敢）隨便吃，相用一先嘗一嘗異地的來臨。

茶房擺吃稀飯，把我叫醒，那「半酸不熱」的香蕉味，還在喉中作怪；及至吃了稀飯，她更淘氣的更厲害了。站在船板上，搖搖的站不穩，嘔吐了以後，便覺不舒服。回去爬到牀位上，矇矓的睡去了，便把一下午又辛酸過去。

（指對）

漁人奇遇

崑崙幼俠

鹽城某甲，漁于海濱，日將夕，忽風引舟迴，去岸漸遠，初不之覺，須臾，一碧茫茫，四无涯涘，渺不知置身何許，始大惶駭，自維扁舟如葉，胡可衝涉風濤，計无所施，分爲魚腹中物，迴看月上，知舟方西行，是夕波平如鏡，微風東來，猶冀得遇估舶，乃三見月上，始見水禽，舟中饑餒亦罄，其晨見落花片片，隨水東流，擲一視之，則桃花也，頗訝時方深秋，胡得有此，亭午得一島，遠視青葱，如翠玉一拳，供水晶盤中，舟遥卽之，則見滿山桃樹，奇葩異卉，多不知名，鳴禽上下，其音悅耳，蓋彷彿鶯飛草長，暮春三月時也，樹上實正熟，方苦饑，摘一食之，入口初澀，再嚼而後，滿口淸芬，盡一，巳飽，忽聞木魚聲，雜梵音，自林間出，大喜，蹤聲跡之，行愈遠，聲愈微，然常在耳際，饑則食樹間實，溪中水芳冽可口，如是三日，始於綠樹叢中，見一茅庵，聲自庵中出，一僧趺坐扣木魚，長眉覆睫，枯瘦如臘，似不能勝槌，甲卽前膜拜，方將具陳所以，僧曰，勿言，知之，吾叩汝，廣福寺有道源和尙嘗聞之乎，曰，是高僧也，吾祖兒時僅及見之，得道而去，今當不在人間矣，曰，我卽是也，吾去廣福寺來此，不知幾何年，雙白果樹，今何如矣，曰，高參天而蔭覆地矣，僧曰，樹老衲手植也，吾去廣福寺時，樹高才及屋，吾撫按其下而去，老衲六根巳淨，四大皆空，行且去，惟覺此一事未了，此間非人境，子與老衲有緣，故引汝舟來此，將假子了此一段因果，言巳，袖出二符授之曰，持符出庵後桃林，西折百步卽得舟，我仍以風送汝，計不及午可達，卽以貼樹上，樹各一，毋洩，毋過午，愼毋忘老衲言也，甲再拜受符，出庵得桃林，西折百步，如僧囑，果得舟，登舟，舟行，風拂拂西來，猶隱隱聞木魚，雜梵唄聲也，舟中凝思所遭，歷歷有如夢境，頃之，忽舟觸石響，瞿然起視，則向泊處也，乃維舟入城，日尙未午，途遇隣人于于然來，視甲驚呼曰，君巳沈舟而溺，奈何猶在人間，豈不能忘情妻子，遂現形白晝耶，子素善我，宜不爲厲，甲急白其妄，乃拉入酒樓，備言所遇，追去，竟遺符樓上，及寺門，索符不得，急返覓，則肆樓方火，巳焚其半，竟不得，致火之由，而符亦遂沒火中，廣福寺之雙白果樹，至今猶在云，

萬目睽睽之「何澄」

擇生

寄方非正式代表，「何澄氏」，字亞農，山西靈石縣人，現年四十四歲，靈石何氏，爲北方望族，當時有「在南常熟翁，在北靈石何」之譽，以其族大人衆，科甲不絕，代有顯者，其叔何[illegible]堃，爲陝西藩台，其兄何乃瑩，庚子年爲順天府尹，卽京兆尹，有聲於淸之末葉，旋以議餉，何幼年讀書京廨，慕其鄉明室遺民「傅靑主」徵君之爲人，睠懷革命，未弱冠，負笈東瀛，入振武學校，習陸軍，由振武入士官，資格最早，在士官同畢業者，民元二年，回國任都督及要職者甚夥，何獨不屑仕進，孫中山在東組革命同盟會時，何盡力宣傳奔走，累次至京師，大言炎炎，略無顧忌，前淸宣統年，某次反京，車至便門，尙未入站，彼竟飛身躍下，顏不少改，既抵京，每見小兒，輒以革命思潮，娓娓絮導，逗其得笑，爲人軀幹短小，目光奪人，語言爽朗，慷慨激昂，且喜打科揷諢，不異漢朔齊髡，猶豪於飲，酒後，間爲博事，千金蔽屣，二次革命失敗後，鬱鬱避蘇州，潛居讀書，數年之久，偶至京華，則醇酒婦人，通宵不倦，民國前數載，彼頗不直閻錫山，閻與之爲同學，以閻入軍閥漩渦，高掌遠蹠。波譎雲詭，繼知入範，未改舊操，始敦宿好，近傾斡旋妥協，濡滯北京，蓋以中央幹部，多老同學，在勢所釀，非專意也，津中新聞，尙鮮言其略歷，余於天籟表而出之，資譚助焉，

褲子權作護身符

老鼠得其所哉　苦煞了煙花女

舊雨錢君，自滬來津，行裝甫卸，卽過我，酒後茶餘，爲述趣聞一則，茲錄之以享讀者，法界西新橋，每當傍晚，雉妓必滿立街頭，四出拉客，有蘇州老三者，滿面烟容，雙肩高聳，以致每夜無人顧問，惟有鵠立路旁以待，某晚大將破曉，倚牆打睡，當時有數白相人，行經該處，路中忽見一老鼠，思捕而殺之，故爭追之，老鼠無處躲避，緣牆脚而逃，後竟由老三之褲脚內鑽入，直上腰間，因老三身衣旗袍，不便捉出，故在衣外揿住老鼠，口中大呼救命，附近居人，均從睡夢中驚醒出來，見老三涕泗滂沱，驚態畢露，詢悉之下，莫不爲之捧腹，

閱墻記

蕭鍊塵著

（七十九）

第十七回　狠虎殺人翻害己　何大揖盜覺開門

忙扶着梯子下來。與馮五見了禮。說道。五爺沒事怎麼不來這裡坐坐。馮五道。這些日子狠忙。今天在玉大爺家。聽說天福天壽。走了水。我不放心。特來打聽打聽。搖頭玉子問道。何大爺呢。王向榮道。大柵欄一帶舖戶大約全保不住了。何大爺不放心。親自看火勢去了。三人進了櫃房。搖頭玉子開口便道。現在京中荒亂。我二姪子又會點武藝。叫他來替咱們看看櫃。坐坐更。不好麼。今天馮五爺也是爲這件事來的。王向榮知道他們是黃鼠狼與雞拜年。沒安着好心。只得搪塞道。這件事我很願意。早和何掌櫃說了幾回。何掌櫃因爲近來生意不好。不肯屈了恆二爺的才。等着何掌櫃回來。我再跟他說說能。搖頭玉子鬍子一撇。頭一搖。說道。我姓玉的與馮五認識時候。姓何的還不配與我稱兄弟呢。到這櫃上來也不是一天半天。爲你們搪風擋雨的也有點功勞。怎麼薦一個人這樣費事呢。聽說還要辭退我。我聽着就是了。馮五勸道。玉大爺別生氣。回頭何掌櫃來了。慢慢商量。又向王向榮道。你們東家近來怎麼樣。王向榮道。我不常到那裡去。事事全經馮大爺手。聽說招弟跟着張太太。倒比從前有拘束了。馮五哼了一聲道。張太太不愁沒棺材本兒了。正說着。何準荒荒張張進來。看見馮五在座。嚇得倒退了兩步。馮五站起拱手問好。何準還了禮。坐在橙子上。一言不發。王向榮問道。可搶出什麼東西沒有。何準嘆道。前門一帶亂了。不能近前查看。我回來時候。遇着天福管賬的先生。抱着許多賬。他急急忙忙說只將欠人的賬搶出來。旁的東西一概被焚了。這不是東家還得出錢還賬麼。